Вячеслав Лебедев: Верховный суд России утвердил дату начала работы новых судов

Страница 04

Студентов, аспирантов, адъюнктов и ординаторов освободят от подоходного налога при оказании им материальной помощи

Страница 04

Аварии с электросамокатами стали происходить гораздо чаще

Страница 07

Дональд Трамп намерен запретить в США электронные сигареты из-за гибели людей

Страница 08

Российская Газета

Общественно-политическая газета. Выходит с ноября 1990 года. **Пятница, 13 сентября 2019.** № 205 (7963) **www.rg.ru**

Столичный выпуск

03 **Утверждены итоги** дополнительных выборов в Госдуму

04 **«Аэроэкспресс» запустит** регулярные автобусы в Шереметьево

05 **Сенаторы пригласят** к диалогу Facebook и Google

05 **Алексей Шапошников:** Политический ландшафт Мосгордумы стал разнообразнее

07 **Иностранные номера** не спасут водителей от штрафа

08 **Должность защитника** европейского образа жизни вскоре появится в Еврокомиссии

09 **В рейтинге** мировых университетов 39 вузов из России

ПРЕЗИДЕНТ Владимир Путин встретился с дагестанцами, которые 20 лет назад отразили нападение боевиков

За подвиг Ботлиха!

МИХАИЛ МЕТЦЕЛЬ / ТАСС

«Пить будем потом», — эта фраза Владимира Путина двадцатилетней давности уже вошла в историю. Глава государства о ней не забыл.

Кира Латухина, Ботлих, Дагестан

Президент Владимир Путин приехал в Дагестан, в село Ботлих, где 20 лет назад получили жесткий отпор международные террористы, вторгшиеся в Дагестан. Тогда жители республики отважно сражались за свою малую родину и за всю большую Россию и показали международным бандам, прикрывавшимся знаменем ислама, что народ не с ними, что народ един и сплочен и готов защищать свое отечество, заявил глава государства.

В марте прошлого года Владимир Путин прилетел в Махачкалу и очень хотел отправиться или в Ботлих, или в Цумадинский район. «Но, к сожалению, сейчас такое время года, что вертолеты ненадежно летят: или туда можно было не долететь, или обратно можно было не долететь из-за погодных условий», — пояснил тогда глава государства. В горах тогда был туман. «Вы для нас не гость. Ботлихцы говорят: Владимир Владимирович — наш кунак (друг.— Прим. «РГ»)», — сказал в прошлом году президенту один из участников встречи в Махачкале. В этом году на «Прямой линии» жители Ботлиха попросили главу государства о статусе ветеранов боевых действий для дагестанских ополченцев и снова пригласили к себе. Путин в просьбе не отказал — в августе был подписан соответствующий закон, а в сентябре приехал в героическое дагестанское село.

АКЦЕНТ

Было важно для всей России показать международным бандам, что народ не с ними

В Дагестане президент первым делом возложил цветы к мемориалу памяти выходцам из Ботлихского района, погибшим в Великой Отечественной войне, Афганистане, боевых действиях в августе-сентябре 1999 года и других локальных войнах. Мемориал открыли накануне. Он сделан в виде скалы с изображением солдата-победителя, воина-интернационалиста и народного ополченца. Вокруг высечены имена героев и погибших, горит Вечный огонь. У памятника главу государства встретили местные жители. Многие надели ордена, медали.

Возложив цветы, президент пообщался с жителями и ополченцами, сказал спасибо за то, что в 1999 году дали отпор террористам. «Было важно для всей России показать международным бандам, что народ не с ними», — подчеркнул он. Тогда, в 1999 году, боевики прикрывались знаменем ислама, но с тех пор в республике построено две тысячи мечетей: террористы этого бы никогда не сделали. «Они только убивать умели», — заметил Путин. «Бандиты, когда сюда пришли, делали очень много демагогических заявлений. Но что это были за люди? Я помню, когда приезжал в 1999 году, вы же мне тогда говорили: «Они, когда уходили, обокрали дома, последнее у людей забрали — старенький телевизор, старенький холодильник грузили на грузовики и увозили». Что это за люди? Кто они? Бандиты и есть», — заявил президент.

Владимир Путин оценил, как все вокруг изменилось: теперь в селе есть и газ, и дороги хорошие. Но еще много нужно сделать, поэтому работа не прекратится.

2 →

ИНВЕСТИЦИИ Участники Московского финансового форума нашли точки роста российской экономики

Где у нее кнопка

Юлия Кривошапко

Есть стабильность, а роста нет. Поискам причины этого явления было посвящено пленарное заседание Московского финансового форума. Быстро стало ясно, что одно из основных условий — это инвестиции. Причем не только государственные, но и частные.

«Безусловно, нужно улучшать условия гарантий для инвесторов, — констатировал, открывая дискуссию премьер-министр Дмитрий Медведев. — Мы, скажем прямо, с большим трудом, но практически завершаем работу над законопроектом о защите и поощрении капитальных вложений. Обсуждали его многократно. Даже у меня три или четыре совещания на эту тему прошло. В этом законе предлагаются довольно важные решения».

Первая, по словам главы правительства, касается законодательных гарантий стабильности условий ведения бизнеса. Она предполагает, что любые законы и нормы, предполагающие дополнительные издержки, ограничения работы или ужесточение ответственности, будут вводиться только по прошествии определенного периода. «То есть принятие этих мер должно быть отложено», — подчеркнул премьер-министр. Длительность отсрочки как раз должна позволить бизнесу адаптироваться к новым условиям, пояснил председатель правительства.

Второе — это особые условия для тех, кто запустит к определенному сроку крупные инвестиционные проекты. В этом случае они могут рассчитывать на отдельные, особые условия. «По этому поводу была довольно активная дискуссия», — сказал Дмитрий Медведев.

3 →

СЛЕДСТВИЕ Следственный комитет сообщил, что участились случаи пропажи детей

Ребенка не видели?

Наталья Козлова

Следственный комитет РФ обнародовал свой анализ ситуации с пропажами детей за первую половину этого года. Статистика получилась тревожной. Главное в ней — таких случаев стало больше. Всего было зафиксировано свыше 6500 подобных сообщений, это на 7 процентов больше, чем за тот же период прошлого года.

В ведомстве Александра Бастрыкина напомнили, что как только им поступает сообщение об исчезновении несовершеннолетнего, они тут же и без промедления привлекают все силы и средства, чтобы найти ребенка. В СКР подчеркивают: важную роль в поисках исчезнувшего ребенка играет временной фактор. Следователям СК России поставлена задача — реагировать на информацию о пропаже ребенка незамедлительно. Поэтому, кроме отлаженного взаимодействия с правоохранительными органами и МЧС, следователи активно сотрудничают с поисковиками, волонтерами и добровольцами.

7 →

МЕДИЦИНА

MCONT / ISTOCK

15 →

Гинекологи бьют тревогу — каждая четвертая женщина в репродуктивном возрасте может родить только с помощью ЭКО

ПРАВИТЕЛЬСТВО Банковские комиссии исключат из тарифов ЖКХ

Квартплата без процента

Владимир Кузьмин, Юлия Кривошапко

Поставщикам ресурсов запретят включать затраты на уплату комиссий банкам в тарифы ЖКХ. Такое постановление подписал премьер-министр Дмитрий Медведев, рассказали «Российской газете» в аппарате правительства.

Как пояснили «РГ» в Федеральной антимонопольной службе, готовившей проект документа, такое решение направлено на то, чтобы снизить финансовую нагрузку на граждан — плательщиков коммунальных сборов, создать условия для развития ценовой конкуренции на рынке платежных услуг, а также исключить неоправданные преимущества для отдельных платежных организаций. Чтобы получать платежи от населения, поставщики коммунальных ресурсов заключают соглашения с отдельными банками. Комиссии за перевод средств с граждан в этом случае не взимаются. Формально их банкам платят сами поставщики, но сейчас закон разрешает им учитывать эти расходы при расчете тарифов, так что фактически они ложатся на плечи граждан. «Известны факты, когда ресурсоснабжающие организации, договариваясь с ограниченным кругом банков, включали в тариф расходы на перевод платежей граждан за коммунальные услуги по непрозрачным и завышенным ценам», — рассказал «РГ» заместитель руководителя ФАС Андрей Кашеваров. Антимонопольное ведомство выявляло случаи, когда в составе тарифа была заложена комиссия платежных организаций в размере до 7 процентов от суммы переводов. При этом обоснования такой величины представлено не было, отмечает Кашеваров.

АКЦЕНТ

Решение направлено на то, чтобы снизить финансовую нагрузку на граждан — плательщиков коммунальных сборов

Если договора с банком у поставщика ресурсов нет, граждане сами вынуждены платить комиссию за перевод платежа. Таким образом, она взимается дважды: первый раз — в составе суммы, указанной в платежке, второй раз ее берет сам банк за перевод средств. Граждане в этой ситуации, чтобы сэкономить, вынуждены пользоваться услугами ограниченного круга банков, а это искусственное ограничение конкуренции, указали в ФАС.

4 →

ДЕНЬГИ Как вырастет пенсия в будущем году

Ждем прибавки

Марина Гусенко

Страховая пенсия по старости может вырасти в 2020 году на 6,6% (в этом году индексация составила 7,05%). При этом инфляция по итогам года прогнозируется на уровне 3,8%, а следующего — 3%, то есть запланировано повышение пенсий в полтора раза выше инфляции. Цена пенсионного балла вырастет с 87,24 рубля до 93 рублей. Об этом написано в пояснительной записке (есть в распоряжении «РГ») к проекту бюджета Пенсионного фонда РФ, опубликованному на федеральном портале проектов нормативных правовых актов. Социальная пенсия в 2020 году, как предполагается, вырастет на 7% (в текущем году ее подняли на 2%).

В 2021 году страховую пенсию планируется проиндексировать на 6,3%, в 2022-м — на 5,9%. Социальную — на 2,6% и 3,1% соответственно. Цена пенсионного балла, как планируется, поднимется в 2021 году до 98,86 рубля, а в 2022-м составит уже 104,69 рубля.

Соответственно, будет расти и размер средней пенсии. Так, средняя страховая пенсия на конец текущего года должна составить 14,6 тысячи рублей, а у неработающих пенсионеров — 15,5 тысячи рублей. Социальная пенсия — 9,3 тысячи.

На конец 2020 года средняя страховая пенсия по стране ожидается на уровне 15,4 тысячи, у неработающих пенсионеров — 16,4 тысячи. Социальная — 9,9 тысячи. Всего в России на начало 2020 года будет 43,6 миллиона пенсионеров. Из них получателей страховой пенсии — 39,8 миллиона.

4 →

Официальные курсы валют ЦБ России с 13.09.19

Австралийский доллар	44,8970	Венгерский форинт**	21,6945	Индийская рупия*	91,4126	Новый туркменский манат	18,6526	Таджикский сомони*	67,2938	Шведская крона*	67,5378	*За 10			
Азербайджанский манат	38,4267	Вон Республики Корея***	55,1568	Казахстанский тенге**	16,8398	Норвежская крона*	72,8504	Турецкая лира	11,3356	Швейцарский франк	65,8361	**За 100			
Армянский драм**	13,6884	Гонконгский доллар*	83,2653	Канадский доллар	49,4545	Польский злотый	16,5728	Узбекский сум****	69,3520	Южноафриканский рэнд*	44,6415	***За 1000			
Белорусский рубль	31,4765	Датская крона*	96,3479	Киргизский сом**	93,1299	Румынский лей	15,1720	Украинская гривна*	26,2417	Японская иена**	60,4375	****За 10 000			
Болгарский лев	36,7583	Доллар США	65,1909	Китайский юань*	91,9658	СДР	89,1785	Фунт стерлингов	80,3804						
Бразильский реал	16,0261	Евро	71,8273	Молдавский лей*	36,8935	Сингапурский доллар	47,4012	Чешская крона*	27,7822						

4 607044 060159 19137

Российская газета
www.rg.ru
13 сентября 2019
пятница № 205 (7963)

ДЕНЬГИ Вкладчики смогут получать страховые возмещения на карту «Мир»

ПРЯМОЕ ПОПАДАНИЕ

Игорь Зубков

Клиенты лишившихся лицензий банков смогут получать страховые выплаты не только в офисах банков-агентов, но и напрямую из Агентства по страхованию вкладов (АСВ) на карту «Мир», по ее номеру. Такую идею обсуждают АСВ и Национальная система платежных карт (оператор ПС «Мир»).

АСВ ставит целью переход к беззаявительному порядку выплат возмещений, но ближайшая перспектива—выплаты по номеру карты, сказал гендиректор агентства Юрий Исаев на форуме «Банки России—XXI век», организованном Ассоциацией «Россия».

Это сократит срок выплат возмещений и упростит саму процедуру для вкладчиков и АСВ. Аналогичный механизм в пилотном режиме уже действует для прямых выплат пособий из Фонда социального страхования: используется только номер карты «Мир», а реквизитов счета, к которому она привязана, указывать не нужно.

В системе страхования вкладов выплаты до сих пор производятся в основном через офисы банков-агентов, они должны начинаться не позднее чем через две недели. В 2018 году, по данным АСВ, среднее время начала выплат составило чуть менее девяти рабочих дней.

> В 2016—2018 годах 2,45 млн вкладчиков получили 1,15 трлн рублей, основная часть этих денег осела на депозитах в банках-агентах

Пожалуй, главным следствием появления новой опции выплат стало бы изменение расклада сил в борьбе банков за вкладчиков лопнувших кредитных организаций. До сих пор банки-агенты—они отбираются по конкурсу, обычно это крупные игроки с большой филиальной сетью—активно рекрутируют своих новых клиентов из людей, пришедших за возмещением (а большинство из них, как оказывается,—пенсионеры), предлагая сразу переложить страховку на депозит. Правда, большинство карт «Мир» открываются в тех же банках-агентах, а пик отзыва лицензий, похоже, уже позади, и возможности этого источника далеко не столь велики, как еще в 2016—2017 годах—тогда за выплатами в АСВ обратились свыше 1,6 миллиона человек, они получили почти 973 миллиарда рублей и основную часть этих средств тут же переложили в банки-агенты. В прошлом году объем страховой ответственности Агентства упал до 175,6 миллиарда рублей перед 0,85 миллиона вкладчиков.

«Карта «Мир»—это один из удобных вариантов получения всевозможных возмещений,—сказал глава НСПК Владимир Комлев.—Почему «Мир»? Вся эффективность достигается за счет того, что источник выплат, будь то Фонд социального страхования, Казначейство или, может быть, АСВ, должен стать участником клиринговых расчетов платежной системы, и, наверное, государственным структурам гораздо понятнее и очевиднее стать участниками расчетов национальной платежной системы, подконтрольной Центробанку, нежели какой-то другой».

В Банке России не смогли оперативно прокомментировать эту идею. На карты «Мир» уже переведены не только зарплаты бюджетников и практически все пенсии, но и многие социальные выплаты из федерального бюджета, в том числе детские пособия.

Не исключено, что для выплат возмещений будет использоваться Система быстрых платежей—ранее о такой возможности говорили в Банке России, ее же упомянул Комлев (НСПК является операционным платежным и клиринговым центром Системы быстрых платежей). ●

За подвиг Ботлиха!

МИХАИЛ МЕТЦЕЛЬ / ТАСС

«Сегодня весь Дагестан за вами»,—заверили президента участники встречи.

АКЦЕНТ

> На Кавказе всегда особо ценились мужество, воля, любовь к своему Отечеству. В этот критический момент проявились эти самые лучшие качества

1 ← «Нужно и социалку развивать, у нас в планах еще две школы и детский сад, спортивные сооружения, причем и крытые, и открытые, закрытый спортивный объект и футбольное поле»,—перечислил он. Еще рассказал, что решен вопрос, который поднимали в Махачкале на встрече в прошлом году: с томографами для медучреждений.

Ополченцы вспоминали, как женщины рыли окопы, как все село стояло цепью. Пожилая женщина рассказала Верховному главнокомандующему, как командовала пищеблоком: «Ни один ополченец, ни один участник этих событий голодными не остались. Все были сыты, все были довольны, и потому победили благодаря нашей славной армии». Люди благодарили президента и говорили, как им гордятся, как он поднял страну.

По традиции все вместе сфотографировались на память. Провожали главу государства аплодисментами. «Памятник великолепный. Может украшать площадь любой российской или европейской столицы»,—заявил Владимир Путин уже на встрече с ополченцами, где выпил стопку за окончательную победу над террористами, которую не стал поднимать в 1999 году во время поездки в республику.

Владимир Путин, тогда главы правительства, вскоре после назначения на этот пост приехал в Дагестан: был в Махачкале, в Ботлихе, встречался с людьми. Его приезд еще больше вдохновил ополченцев. В солдатской палатке он произнес тост, но отставил стопку, чтобы выпить после окончательной победы над террористами. «Мы обязательно выпьем за них, обязательно, но пить будем потом»,—сказал он. Спустя двадцать лет на «Прямой линии» жители Ботлиха спросили, когда он поднимет с ними этот бокал, и Путин пообещал сделать это вместе. И обещание сдержал.

«Есть вещи, которые нельзя забывать и переврать... Если мы забываем что-то, то это что-то забытое к нам может потом вернуться. А если помним, знаем, что нас где-то ждет какая-то опасность, то у нас есть все шансы это предотвратить»,—сказал президент на встрече с ополченцами. Дагестанцы встали на пути банд международных террористов вместе с армией России и «отстояли не только свою малую родину, свой Дагестан, свое село, но и по сути показали пример всей стране, того, что значит сплочение людей перед общей опасностью»,—оценил Путин.

«Так всегда было в истории наших народов: и русского народа, и народов Кавказа, а на Кавказе это всегда особо ценилось: мужество, воля, любовь к своему Отечеству»,—продолжил глава государства. Человек проявляется в критических ситуациях, и «вы показали, на что способны, на что способна вся наша страна, вы показали очень хороший пример», сказал он.

«Это дорого стоит, когда вы, мужчины, женщины, даже дети, принимали участие, это было важно не только для Дагестана, для этих суровых людей, природы, это было важно для всей России — показать этим международным бандам, что народ не с ними. Вот это было самое главное, что вы сделали»,—заявил Путин.

«У нас многоконфессиональная страна, но если посмотреть повнимательнее, в основе всех наших конфессий ценности-то одинаковые. Что касается морально-этической составляющей, они практически все одинаковы»,—подчеркнул президент. «То, что в наших народах сохраняется такое отношение к этим ценностям—это главный залог нашей государственной устойчивости»,—считает он.

Еще Путин заверил, что «негласных команд» не принимать кавказских ребят в военные училища нет: «Наоборот, нам нужны ребята с Кавказа в армии, в Вооруженных силах». Кроме того, когда «ребята с Кавказа где-то бузят, то лучше, если к ним придет сотрудник правоохранительных органов—человек с Кавказа, и напомнит им о традициях», добавил он. Президент рассказал, что в Сирии военная полиция состоит из выходцев с Кавказа: «Присутствие наших военнослужащих-мусульман чрезвычайно важно, потому что это вызывает доверие у местного населения». «Там очень много людей с Кавказа, и они блестяще выполняют поставленные задачи, а одна из позитивных составляющих в том, что местное население им доверяет, просит, чтобы пришла наша военная полиция и встала на охрану объектов и даже целых населенных пунктов»,—добавил он.

«Сегодня весь Дагестан за вами», — заверили люди и от всей души благодарили и желали удачи. Один из участников сказал, что в Дагестане гордятся таким президентом. «При таких людях, при таких замечательных, красивых и добрых женщинах, при таких мужественных и строгих мужчинах в России не может быть какой-то слюнтяй во главе государства»,—заметил Путин. «Силу и мужество главе государства дают люди»,—сказал он. «Для меня было чрезвычайно важно то, что здесь произошло,—признался глава государства.—Это была абсолютно принципиальная вещь, потому что я увидел, что люди поддерживают, я понял, что люди готовы идти на самые большие жертвы ради своего Отечества. С этого момента для меня стало ясно, что мы победим, и никакие террористы нас не возьмут, и шансов у них нет».

А под финал визита Владимир Путин в аэропорту Махачкалы встретился с борцом Хабибом Нурмагомедовым, недавно защитившим в Абу-Даби свой титул чемпиона UFC . Спортсмен приехал в аэропорт, чтобы проводить главу государства. Президент поздравил Хабиба Нурмагомедова и его отца с победой на турнире UFC и пожелал новых побед. ●

КАК ЭТО БЫЛО Многие женщины отказались покинуть родные села и наравне с мужчинами испытывали все тяготы военного времени

Люди против бандитов

Иван Егоров, Тимур Алиев, Ботлих

7 августа 1999 года вооруженные бандформирования под командованием Шамиля Басаева и Хаттаба вторглись с территории Чечни сначала в Цумадинский и Ботлихский районы Дагестана, затем в Новолакский.

Первыми на пути бандитов встали местные жители. Активные бои на этом направлении продолжались с 7 по 23 августа 1999 года. В ходе этих боев отряды боевиков были вытеснены на территорию Чечни.

С 29 августа по 13 сентября российские войска проводили операцию по захвату и уничтожению ваххабитского анклава, который сформировался в так называемой Кадарской зоне. 5 сентября 1999 года отряды Басаева и Хаттаба второй раз входят в Дагестан, на этот раз удар нанесен по Новолакскому району республики. Этот удар должен был отвлечь федеральные силы от мятежных ваххабитских сел Карамахи и Чабанмахи в Кадарской зоне.

Операция, которую боевики назвали «Имам Гамзатбек», началась 5 сентября и продлилась до 14 сентября. За это время федеральные войска смогли полностью восстановить контроль над Кадарской зоной, в военном смысле операция Басаева и Хаттаба теряла всякий смысл. Оказать существенную помощь ваххабитам в Карамахи и Чабанмахи они не смогли, а население Дагестана в подавляющем своем большинстве не поддерживало боевиков и готово было с оружием в руках защитить свои дома и села.

Дагестанская журналистка Эльмира Кожаева в те годы сама поехала на передовую, в Ботлихский район. Именно от этой молодой хрупкой девушки многие местные и федеральные СМИ получали оперативную информацию с мест военных событий. Эльмира в беседе с корреспондентом «РГ» вспоминает события двадцатилетней давности.

Журналистка рассказывает, что ее больше всего поразили местные женщины. Многие из них отказались покинуть родные села, и наравне с мужчинами они испытывали все тяготы военного времени.

«Они днем и ночью проводили время в общей столовой. Несли из дома еду, какую осталась—баллоны с запасенными на зиму домашними консервами, фрукты, овощи. Как-то, проспав утреннее наступление федералов, я спросила у женщин, что произошло за это время. В ответ получила исчерпывающую информацию: с утра работал «Град», затем артиллерия произвела одиночные выстрелы, работали минометы, два самолета пару раз «громыхнули» в горах. То есть мирные ботлихские женщины уже по звуку различали виды оружия. Это было очень страшно!»—делится впечатлениями Эльмира.

По ее словам, большую поддержку федеральным войскам оказали ополченцы.

«Во время боев на стратегической высоте—горе «Ослиное ухо»—ботлихские ополченцы Ибрагим Ибрагимов, братья Магомедсагид и Мухтар Муртазалиевы и Сиражутдин Шалапов ночью под перекрестным огнем доставили группе десанта боеприпасы и воду. И они же на своих плечах вынесли с поля боя раненого командира батальона 108-го гвардейского парашютно-десантного полка майора Сергея Костина. Таких эпизодов было десятки»,—рассказывает Кожаева.

АКЦЕНТ

> Если бы Владимир Путин в сентябре 1999 года не принял решение сломать хребет терроризму, то под угрозу было бы поставлено существование России

Моя коллега тогда поинтересовалась у военных, как у них складываются отношения с ополченцами и местными жителями: «К нам горцы как к своим сыновьям относятся. Носят еду, воду и боеприпасы на передовую. Мы знаем, что в спину нам не ударят, а наоборот, поддержат»,—так говорили военнослужащие.

Эльмира Кожаева вспоминает, что местные жители часто называли солдат детьми: «Детям вода нужна, сигареты просили». Они просто породнились—ополченцы и солдаты...

14 сентября от остатков бандитов было зачищено село Новолакское, а 15 сентября 1999 года министр обороны РФ Игорь Сергеев доложил Владимиру Путину о том, что вся территория Дагестана полностью освобождена от чеченских бандформирований.

Всего в ходе полуторамесячных боев на территории Дагестана в Цумадинском, Новолакском и Ботлихском районах в 1999 году погибли 226 военнослужащих, 53 сотрудника органов внутренних дел, 25 ополченцев и 108 мирных граждан.

Потери боевиков оценивались в 1,5—2 тысячи убитых. При этом большая часть бандитских отрядов смогла уйти на территорию Чечни.

После этого руководство России было поставлено перед жестким выбором—либо продолжать терпеть соседство с террористами, укрепляя границу с Чечней, либо решить проблему кардинально — используя силовой сценарий, уничтожить террористов на их территории. Причем окончательное решение было в тот момент не за президентом Борисом Ельциным, а за премьером Владимиром Путиным, которому Ельцин по сути делегировал все свои силовые полномочия.

Путин выбрал единственно правильный в той ситуации силовой вариант, начав вторую чеченскую кампанию. Естественно, что вся прогрессивная мировая общественность выступила против «вторжения Москвы на территорию независимой Ичкерии». Но все дальнейшие события показали, что это был единственный правильный вариант—с террористами договариваться или мирно сосуществовать было бы невозможно. Более того, если бы Владимир Путин не принял тогда решение сломать хребет терроризму на Северном Кавказе, то под угрозу было бы поставлено существование самой России как государства.

Уже 18 сентября граница Чечни была блокирована войсками, а с 23 сентября была создана объединенная группировка войск на Северном Кавказе для проведения контртеррористической операции. В декабре 1999 года от боевиков была очищена почти вся равнинная часть Чечни, а 7 февраля 2000 года освобожден Грозный. ●

ВИЗИТ Владимир Путин принял приглашение посетить Израиль

Мост доверия

Кира Латухина, Сочи

Президент России Владимир Путин провел переговоры с премьер-министром Израиля Биньямином Нетаньяху в Сочи.

«Наши отношения приобрели новое качество и по вопросам безопасности, по линии военного сотрудничества,—оценил президент РФ.—Мы с вами знаем, насколько это важно, особенно с учетом сохраняющейся угрозы со стороны международного терроризма».

В Сочи Путин прилетел из Дагестана, который 20 лет назад столкнулся с драматическими событиями, связанными с вторжением международных террористических банд. «Так что мы в России очень хорошо знаем, что такое терроризм, и в Израиле тоже знают об этом не понаслышке»,—сказал он.

> РФ и Израиль объединяет одинаковый подход к проблемам прошлого

«И конечно, нас объединяет одинаковый подход к проблемам прошлого, проблемам Второй мировой войны,—заявил российский лидер.—Еврейский народ пострадал, пострадал так, как, может быть, никто другой, если не считать русского народа—25 млн у нас погибших, это серьезные потери».

Путин сообщил, что принял приглашение президента Израиля приехать в начале следующего года в связи с годовщиной освобождения Освенцима и Дня Холокоста. «Если это возможно, можно было бы осуществить открытие мемориала, связанного с блокадой Ленинграда»,—вспомнил он и приглашение, поступившее ранее от Нетаньяху.

В Израиле скоро выборы в Кнессет, и президент России заметил, что в Израиле свыше 1,5 млн выходцев из Советского Союза. «Мы всегда считали их своими людьми, мы называем их своими соотечественниками. И конечно, нам небезразлично, какие люди, честно вам скажу, придут в парламент Израиля»,—сказал он. «Мы очень рассчитываем на то, что это будут ответственные политики, которые в любом случае сохранят все, что было достигнуто в двусторонних отношениях за последнее время, и будут вместе с нами двигаться дальше по пути развития российско-израильских отношений»,—заключил президент РФ.

Никогда отношения Израиля и России не были такими крепкими, как сейчас, оценил Нетаньяху, назвав русскоязычных израильтян «мостом» между двумя странами. «В последние месяцы мы видим резкое нарастание попыток Ирана использовать территорию Сирии для атаки на нас или для расположения там ракет, которые будут нам угрожать. Мы не готовы мириться с этой угрозой»,—также заявил израильский премьер, подчеркнув важность сотрудничества военных России и Израиля. ●

—Фото смотрите на сайте rg.ru/tema/gos

КОНСТАНТИН ЗАВРАЖИН

Биньямин Нетаньяху в ходе визита в Сочи: Никогда отношения Израиля и России не были такими крепкими, как сейчас.

ТЕЛЕВИДЕНИЕ ФАС осенью не ожидает роста цен на цифровые приставки

Прием будет

Юлия Кривошапко

Федеральная антимонопольная служба (ФАС) прекратила рассмотрение дел в отношении компаний DNS, «Эльдорадо» и «М.Видео» по поводу завышения цен на приставки для цифрового телевидения. Об этом сообщил журналистам замглавы ведомства Анатолий Голомолзин. Он уточнил, что дело прекращено в связи с отсутствием нарушения антимонопольного законодательства.

Россия в этом году завершает переход на цифровое телевидение. Пилотным проектом, где еще в декабре 2018 года начали отключать аналоговые передатчики, была Тверская область. В это время в ФАС начали поступать жалобы на высокие цены оборудования, которое требуется приобрести для приема цифрового сигнала. При проверке крупных магазинов ФАС обнаружила, что в декабаре 2018 года цены на отдельные марки цифровых приставок с июлем выросли более, чем на 30%.

В отношении сетевых магазинов были возбуждены дела. «Пояснения ответчиков об обосновании роста цен ростом курса доллара к рублю, ростом арендных платежей, транспортных расходов не нашли подтверждения,—рассказал Голомолзин.—Также не были приняты во внимание аргументы об «ажиотажном спросе», так как мероприятия по отключению аналогового вещания и переходу на цифровое—плановые и публичные».

При этом, по словам замруководителя ФАС, были учтены аргументы о том, что выявленные в декабре колебания цен обусловлены принятыми на рынке введением скидок и промоакций, которые обычно проводятся летом.

Дела прекращены, но сам факт их появления возымел «предупредительный эффект». Он стал фактором стабилизации цен на приставки. Цены на продаваемое в сетевых магазинах оборудование снизились в среднем на 10%, уточнил Голомзин. Значительно расширился ассортимент продаваемых приставок.

«Мы будем продолжать проведение наших контрольных мероприятий для обеспечения стабильной ситуации. Мониторинг цен продлится до конца 2019 года»,—пообещал замглавы ФАС.

Завершающий этап перехода на «цифру» стартует 14 октября в оставшемся 21 регионе страны. Завышения цен на цифровое оборудование в ФАС не ожидают. ●

ПРАВИТЕЛЬСТВО Кабмин утвердил план востановления Приангарья после паводка

ТУЛУН ПРИВЕДУТ В ПОРЯДОК

Галина Мисливская

Правительством разработана программа восстановления инфраструктуры на территории пострадавшей от наводнения Иркутской области. Глава кабмина Дмитрий Медведев поставил задачу провести работы «самым лучшим образом» и завершить их в 2023 году.

«Был принят целый пакет мер, чтобы помочь людям. Выделены значительные средства, включая средства на первоочередные нужды», — напомнил премьер. «Также были выделены дополнительные деньги из резервного фонда правительства — это более 14 млрд рублей. Кроме того, мы направили деньги на поддержку сельского хозяйства, малого и среднего бизнеса, на восстановление дорог. В общей сложности — более 18 млрд рублей», — сказал Дмитрий Медведев.

Однако разрушения в регионе значительные, чтобы ликвидировать все последствия стихии и создать новую инфраструктуру «в рамках поручения президента, была подготовлена специальная программа». Она предполагает восстановление и строительство сотен объектов — жилья, школ, больниц, учреждений культуры, дорог, коммунальной инфраструктуры. «Понятно, что если что и делать в таких условиях, то делать самым лучшим образом, то есть восстанавливать инфраструктуру, делая ее более современной и более удобной», — подчеркнул Дмитрий Медведев. Все работы в рамках программы, по его словам, должны быть завершены в 2023 году.

> Программа предполагает восстановление и строительство жилья, школ, больниц, учреждений культуры, дорог

Программа была утверждена на заседании правительства в четверг. О ее содержании журналистам рассказал вице-премьер Виталий Мутко, курирующий вопросы строительства и ЖКХ, а также работы по восстановлению пострадавших от наводнения районов Иркутской области. Общая стоимость программы на пять лет составит более 40 млрд рублей, почти 78% этой суммы выделит федеральный центр, остальное — бюджет региона и внебюджетные источники. По словам Мутко, цифры не окончательные.

Самая большая сумма — более 15 млрд рублей — будет потрачена в этом и следующем годах на капитальный ремонт и строительство жилья, пострадавшего от стихии или полностью разрушенного паводком. Более половины жителей, оставшихся без крова, не хотят уезжать из своих районов. Поэтому в программу включен объемный план строительства новых домов, как индивидуальных, так и многоквартирных. Вице-премьер уточнил, что при возмещении утраченного жилья действует принцип «метр в метр». При строительстве новых домов будут учитываться пожелания граждан. Есть три вида домов, жители могут выбрать любой в зависимости от своих потребностей.

По словам Виталия Мутко, строительство новых домов будет комплексным. Кабмин планирует сдавать жилые объекты вместе с инфраструктурой — образовательной, спортивной, медицинской. В ее создании будут участвовать крупнейшие госкомпании — «Роснефть», «Транснефть», РЖД, «Газпром нефть» и другие. Кроме того, пострадавших от паводков жителей Иркутской области, которые сдают жилье в аренду, освободят от уплаты подоходного налога. Отдельная подпрограмма посвящена строительству и ремонту 40 объектов образования. Еще 6,7 млрд рублей в течение двух лет будет потрачено, по сути, на предотвращение подобных наводнений в будущем. Это, в частности, расчистка и углубление русел рек, берегоукрепление, строительство защитных сооружений. ●

Где у нее кнопка

СЕРГЕЙ МИХЕЕВ

Дмитрий Медведев пообещал, что правительство и дальше будет формировать справедливые конкурентные условия, снижать административную нагрузку на предпринимателей.

1 ← Чрезвычайно важно, что даже если государство что-то не сделало или пересмотрело законодательство, при наличии соглашения интересы инвестора будут защищены лучше, потому что такого рода договор носит, как говорят юристы, гражданско-правовой характер и подлежит защите в суде, добавил глава правительства.

«Рассчитываю, что законопроект в ближайшее время будет окончательно подготовлен, согласован, и мы внесем его в Государственную Думу. Он позволит привлечь в экономику страны не менее 20 триллионов рублей, в том числе в рамках реализации нацпроектов», — отметил Дмитрий Медведев.

Премьер-министр пообещал, что правительство и дальше будет формировать справедливые конкурентные условия, снижать административную нагрузку на предпринимателей.

Российский бизнес хранит на депозитах в банках около 28 триллионов рублей, озвучил впечатляющую цифру первый вице-премьер, министр финансов Антон Силуанов. «Правительству нужно принять меры, чтобы эти деньги шли в экономику. Почему они не идут сейчас? — задал вопрос Силуанов и сам же на него ответил: — Предприниматели должны поверить, что их вложения дадут стабильный результат и доход».

АКЦЕНТ

Российский бизнес хранит на депозитах в банках около 28 триллионов рублей

По его словам, законопроект о защите инвестиций, который гарантирует неизменность условий ведения бизнеса, будет внесен в Госдуму в осеннюю сессию. «Это должно дать гарантии инвестициям, которых мы ждем. Их объем у нас варьируется в пределах 20—21 процента ВВП — это мало. Задача — увеличить до 25% и более», — отметил Силуанов.

Рост российской экономики в 2020 году по целевому сценарию оценивается в 2,1%, сообщил министр экономического развития Максим Орешкин.

Глава Банка России Эльвира Набиуллина, отвечая на вопрос модератора дискуссии Сергея Брилева: «Почему вроде бы все есть, но не растет?», пресекла даже гипотетические попытки предположить, что для этого можно было бы «включить печатный станок». «На наш взгляд, низкие темпы экономического роста в нашей стране вызваны прежде всего структурными факторами, а здесь денежно-кредитная политика практически бессильна», — сказала Набиуллина. ●

Стратегия успеха

Нужно пересмотреть подходы к оценке экономических показателей, считает мэр Москвы Сергей Собянин. «Мы должны перестать оглядываться на индустриальную экономику, которая давно прошла», — заявил он, выступая на Московском финансовом форуме.

По его мнению, при оценке экономической ситуации в стране следует опираться на широкую базу данных. «Росстат показывает рост экономики в 1%. А мы видим, что, к примеру, налог на прибыль вырос на 16%, причем этот рост равномерно распределен в разных секторах экономики, — отмечает Собянин. — Давайте оценивать ситуацию, основываясь на данных ФНС, ПФР, Фонда социального страхования, банков. В конце концов, у нас экономика не нефти и газа, а человека».

Собянин напомнил, какой путь прошла Москва, прежде чем ее финансовые показатели начали бить рекорды. «В 2010 году после выхода из кризиса у города были огромные долги, мы скатывались к системному транспортному коллапсу.

Тогда приняли решение провести оптимизацию текущих расходов. Это была жесткая, но совершенно осознанная политика», — вспоминает мэр. И она позволила высвободить достаточно ресурсов для бюджетных инвестиций в экономику. А теперь уже город растет за счет частных инвестиций. «Отношения государства и бизнеса — всегда партнерские. Если бизнес видит, что мы вкладываем в город деньги, он тоже будет их вкладывать», — говорит Собянин. А следующим шагом экономического успеха глава столицы считает снижение затрат в тех сферах экономики, которые непосредственно обслуживают человека.

Подготовила Ирина Рыбникова

СТРАХОВАНИЕ Минфин рассказал, сколько будет стоить ОСАГО после реформы расчета тарифов

Водителям назначат тарифы

Юлия Кривошапко

Цена «автогражданки» для безаварийных водителей после перехода на новую систему расчета тарифов ОСАГО может снизиться в 3—4 раза. Такой прогноз сделал заместитель министра финансов Алексей Моисеев на Московском финансовом форуме.

Законопроект об этом уже внесен в Госдуму. Его планируется рассмотреть в первом чтении в сентябре, напомнил зампред Банка России Владимир Чистюхин. Минфин и ЦБ рассчитывают, что поправки будут приняты в максимально короткие сроки. «При правильном использовании новой тарификации цена полиса может заметно снизиться, но не для всех. Речь идет о безаварийных водителях, которые соблюдают правила дорожного движения, не создают угрозы для других участников движения и не попадают в аварии. «Например, для человека моложе 50 лет, который живет в Центральной России, имеет водительский стаж 30 лет, ни разу не попадал в ДТП, при условии, что на его машине установлен тахограф, цена полиса ОСАГО может быть около 2,5 тысячи рублей», — уточнил Моисеев.

АКЦЕНТ

Средняя премия по ОСАГО за первые семь месяцев 2019 года по сравнению с тем же периодом прошлого года снизилась на 5,5% до 5370 рублей

По расчетам Российского союза автостраховщиков (РСА), самый дорогой полис ОСАГО будет в среднем стоить 15—16 тысяч рублей. «К злостным нарушителям ПДД и водителям с наиболее опасной манерой вождения страховщики смогут применять самый высокий тариф», — пояснил исполнительный директор союза Евгений Уфимцев.

Законопроект, о котором идет речь, даст страховщикам право самостоятельно определять тариф в пределах установленного Банком России коридора.

При расчете стоимости «автогражданки» страховые компании смогут учитывать характеристики вождения (например, с помощью установленных в автомобиле тахографов), а также наличие у водителя штрафов за нарушения Правил дорожного движения и страховых выплат при ДТП. В результате дисциплинированные и аккуратные автовладельцы будут платить меньше, а лихачи больше.

Законопроект предполагает отмену с 1 января 2020 года коэффициента территории и с 1 октября 2020 года — коэффициентов мощности. Также с 1 января 2020 года предусматривается увеличение страховой суммы за вред, причиненный жизни и здоровью, с 500 тысяч до двух миллионов рублей.

Банк России ожидает широкой дискуссии на этапе подготовки законопроекта с изменениями в закон об ОСАГО ко второму чтению. ЦБ в это время планирует провести актуарные исследования возможного изменения тарифов, сообщил Владимир Чистюхин.

Страховщики считают, что заложенные в законопроекте параметры не позволяют применять при расчете цены ОСАГО для аварийных водителей максимально высокие тарифы. «Злостный нарушитель ПДД, несущий угрозу на дороге другим водителям, должен платить за ОСАГО 23—25 тысяч рублей», — уточнил Уфимцев.

Первый этап реформы ОСАГО стартовал в январе 2019 года. Тарифный коридор (базовая ставка, на основе которой рассчитывается итоговая стоимость) был расширен на 20% вверх и вниз от базовой цены. Коэффициент возраст-стаж стал учитывать 58 позиций вместо четырех. Изменения коснулись и коэффициента «бонус-малус» (КБМ). Сейчас при наличии нескольких КБМ за автовладельцем, например, если он совершил, перерыв в вождении, закрепляется один — самый низкий.

По данным РСА, средняя премия по ОСАГО по итогам первых семи месяцев 2019 года снизилась на 5,5% по сравнению с аналогичным периодом прошлого года и составила 5370 рублей. Для легковых автомобилей полис подешевел на 3,08% по сравнению с июлем 2018 года — до 5363 рублей. По мнению страховщиков, это результат начала реформы системы расчета тарифов. Следующий этап реформы ОСАГО запланирован на начало 2020 года. ●

Российская Газета

ДВЕ НЕДЕЛИ
ВЫГОДНОЙ ПОДПИСКИ!

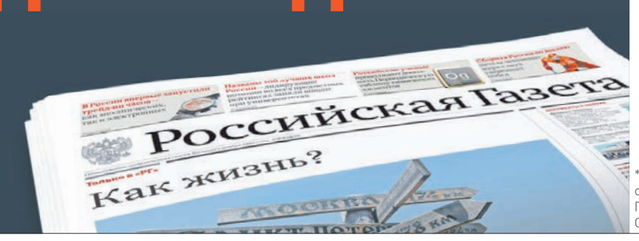

16+ РЕКЛАМА

ТОЛЬКО
1 — 15 СЕНТЯБРЯ 2019 г.
-35% НА ПОДПИСКУ*
НА САЙТЕ RG.RU/SUBS
Успей оформить!

*Подробную информацию об изданиях, участвующих в акции, о сроках и порядке формирования специальных цен уточняйте по телефону: 8 (800) 100-11-13 (звонок бесплатный по России). Прием редакционной подписки осуществляет АО «Издательство «Российская газета»; ОГРН 1057714039228; 127137, г. Москва, ул. Правды, д. 24, стр. 4.

ЦИК Утверждены итоги дополнительных выборов в Госдуму

Новобранцы на Охотном Ряду

Татьяна Замахина

Центризбирком на своем заседании в четверг утвердил результаты дополнительных выборов депутатов Госдумы, которые прошли в Единый день голосования 8 сентября. В комиссии, подводя итоги, отметили высокую конкуренцию на этом уровне выборов. Кроме того, по оценке ЦИК, хорошо зарекомендовали себя удобные для избирателей цифровые участки.

Новых депутатов выбирали по четырем одномандатным округам — в Хабаровском крае, Новгородской, Свердловской и Орловской областях. Мандаты в Госдуме стали вакантными после досрочного прекращения полномочий четверых депутатов. Двое из них — Николай Ковалев и Александр Коровников — ушли из жизни. Еще двое перешли на новую должность — это Сергей Фургал, избранный губернатором Хабаровского края, и Сергей Бидонько, ставший свердловским вице-губернатором.

В итоге три мандата получила «Единая Россия», один — ЛДПР. Новыми депутатами Госдумы от ЕР стали олимпийский чемпион по биатлону Антон Шипулин, вице-премьер Новгородской области Юрий Бобрышев, ректор Орловского государственного университета им. И.С. Тургенева Ольга Пилипенко, от либерал-демократов — Иван Пиляев, который ранее работал помощником депутата Госдумы.

> Три мандата получила «Единая Россия», один — ЛДПР

В общей сложности в гонке участвовали 34 кандидата. Отказов в регистрации было мало — всего два. Еще один кандидат утратил статус, не предоставив необходимые документы. Наибольшая конкуренция на выборах этого уровня отмечалась в Новгородской, Свердловской областях, отметил зампред ЦИК Николай Булаев. В целом на довыборах была «достаточно жесткая борьба», констатировал он.

На довыборах в полном объеме были применены современные электоральные стандарты, заявил также замглавы Центризбиркома. На большинстве участков применялась технология изготовления итоговых протоколов с QR-кодом. Кроме того, активно использовался механизм «мобильный избиратель» (напомним, он дает возможность проголосовать в пределах своего избирательного округа вне зависимости от места регистрации). Кроме того, «мобильная» технология была расширена. Впервые в отечественной электоральной практике избиратели смогли проголосовать на довыборах в Госдуму, а также на выборах глав регионов на цифровых избирательных участках. Этот механизм пригодился тем, кто находился в Москве, то есть за пределами своего региона. 8 сентября 30 участков в столице работали в качестве эксперимента, и он оказался удачным. Николай Булаев сообщил, что в ЦИК не нашли серьезных изъянов в работе цифровых участков. «Нам очень важно было отработать технологию: подачи заявлений, голосования, доставки результатов», — сказал он, добавив, что данные о результатах голосования в режиме онлайн появились на сайте ЦИК.

Один из вопросов в повестке ЦИК касался конкретного нарушения в Единый день голосования. Николай Булаев прокомментировал информацию об обнаружении в штабе оппозиционера Алексея Навального незаполненных бланков для направления наблюдателей на избирательные участки в день голосования. Эти бланки были предоставлены главой московского городского комитета КПРФ Валерием Рашкиным, что, по оценке Булаева, является нарушением закона. Ведь бланком может воспользоваться, по идее, каждый. А участие в избирательной кампании наблюдателей, которые не имеют на это право, неправомерно, подчеркнул зампред ЦИК.

Булаев в связи с этим предложил уточнить правила направления наблюдателей на избирательные участки, чтобы избежать двойных толкований и не создавать риски для безопасности избирателей. Возможно, для этого потребуются изменения в законодательство. ●

— Все новости по теме на сайте
rg.ru/sujet/vybory2019

Постановление Центральной избирательной комиссии Российской Федерации

от 12 сентября 2019 г. № 227/1710-7 г. Москва

Об установлении общих результатов дополнительных выборов депутатов Государственной Думы Федерального Собрания Российской Федерации седьмого созыва по одномандатным избирательным округам 8 сентября 2019 года

Согласно постановлению Центральной избирательной комиссии Российской Федерации от 13 июня 2019 года № 204/1561-7 «О назначении дополнительных выборов депутатов Государственной Думы Федерального Собрания Российской Федерации седьмого созыва по одномандатным избирательным округам» 8 сентября 2019 года проводились дополнительные выборы депутатов Государственной Думы Федерального Собрания Российской Федерации седьмого созыва по одномандатным избирательным округам.

В соответствии со статьями 27, 90 и 97 Федерального закона «О выборах депутатов Государственной Думы Федерального Собрания Российской Федерации» на основании протоколов и решений соответствующих окружных избирательных комиссий о результатах выборов по одномандатным избирательным округам Центральная избирательная комиссия Российской Федерации **постановляет**:

1. Установить, что в Государственную Думу Федерального Собрания Российской Федерации седьмого созыва по одномандатным избирательным округам избраны:

Хабаровский край —
Комсомольский одномандатный избирательный округ № 70
Пиляев Иван Сергеевич

Новгородская область —
Новгородский одномандатный избирательный округ № 134
Бобрышев Юрий Иванович

Орловская область —
Орловский одномандатный избирательный округ № 145
Пилипенко Ольга Васильевна

Свердловская область —
Серовский одномандатный избирательный округ № 174
Шипулин Антон Владимирович.

2. Официально опубликовать настоящее постановление в официальном печатном органе Центральной избирательной комиссии Российской Федерации — журнале «Вестник Центральной избирательной комиссии Российской Федерации» и официальном сетевом издании «Вестник Центральной избирательной комиссии Российской Федерации», а также направить его для официального опубликования в «Российскую газету» и «Парламентскую газету».

Заместитель Председателя
Центральной избирательной комиссии
Российской Федерации
Н. Булаев
Секретарь Центральной избирательной комиссии
Российской Федерации
М. Гришина

ИНИЦИАТИВА Студентов и аспирантов освободили от налогов на матпомощь

Поддержку не урежут

Татьяна Замахина

С начала 2020 года студентов и аспирантов освободят от подоходного налога при оказании им материальной помощи. Закон, восстанавливающий социальную справедливость, Госдума приняла в окончательном, третьем чтении.

Пока что эти выплаты облагаются налогом в отличие от остальных стипендий или, например, материальной помощи, которую работодатели ежегодно платят нуждающимся работникам. Таким образом, к наиболее социально незащищенным категориям студентов и аспирантов законодательство не в полной мере справедливо, пояснил журналистам председатель Госдумы Вячеслав Володин. По его словам, в законе речь идет о тех, кому профучилища и вузы выделяют помощь как нуждающимся. Согласно документу кроме студентов и аспирантов нововведения коснутся адъюнктов, ординаторов, а также ассистентов-стажеров.

После вступления в силу закона от обложения НДФЛ будет освобождена матпомощь в пределах четырех тысяч рублей в год.

Материальная помощь—это особая выплата, связанная с трудной жизненной ситуацией, напомнила основной автор документа, вице-спикер Госдумы Ирина Яровая. Поэтому очень важно, чтобы такая помощь дошла до человека, который нуждается в ней, в полном объеме, считает она. «Такие решения, практически значимые, сегодня ожидаются людьми. Они сегодня являются знаком качества работы парламента», —заявила представитель «Единой России».

Инициатива, по ее словам, родилась по итогам встречи, которую вице-спикер проводила в Хабаровском крае со студентами. Они и пожаловались на несправедливость. ●

Ждем прибавки

1 ← Получателями социальной пенсии являются 3,2 миллиона человек. Это в том числе пожилые люди, которым не хватило страхового стажа и баллов для назначения страховой пенсии. Им назначается социальная, но на пять лет позже наступления пенсионного возраста. В течение этого периода они могут официально трудиться и заработать страховую пенсию по старости, которая зачастую выше социальной.

Доходы Пенсионного фонда России (ПФР) в ближайшие три года будут расти, вместе с ними будут расти и пенсии. А вот дефицит станет снижаться. Как ожидается, доходы фонда в 2020 году составят 9,002 триллиона рублей, в 2021 году—9,297 триллиона, в 2022-м—9,721 триллиона. Расходы в 2020 году—9,042 триллиона рублей, в 2021 году—9,325 триллиона и в 2022-м—9,702 триллиона.

Таким образом, дефицит бюджета ПФР составит в 2020 году 39,31 миллиарда рублей, в 2021-м—28,49 миллиарда, а в 2022 году бюджет пенсионного фонда станет профицитным. Объем доходов превысит расходы на 18,519 миллиарда рублей, говорится в пояснительной записке к проекту бюджета.

По проектубюджета Фонда социального страхования, его доходы в 2020 году прогнозируются на уровне 810,946 миллиарда рублей. Из них доходы по обязательному социальному страхованию по временной нетрудоспособности и в связи с материнством составляют 604,348 миллиарда, а по обязательному социальному страхованию от несчастных случаев на производстве и профзаболеваний—144,424 миллиарда.

Расходы составят 812,042 миллиарда рублей. Ожидается дефицит на уровне 1,096 миллиарда рублей. Традиционно он образуется за счет страхования по временной нетрудоспособности и в связи с материнством. В это же время страхование от несчастных случаев и профзаболеваний профицитно—плюс 35,719 миллиарда. ●

ПРОЕКТ Работодатели не одобряют идею о введении дополнительного выходного

Третий—не выход

Елена Березина

Более 66% предпринимателей не одобряют введение четырехдневной рабочей недели, показал опрос, проведенный московским отделением «ОПОРЫ России» по заказу «РГ».

Каждый четвертый (24%), напротив, считает, что сокращенная рабочая неделя позитивно скажется на экономике России в целом и их бизнесе в частности. Каждый десятый бизнесмен относится к идее нейтрально.

Большинство опрошенных (65%) выразили мнение, что введение четырехдневной рабочей недели не будет полезным и осложнит экономическую ситуацию в России, снизит количество контактов с зарубежными партнерами. Лишь 18% ожидают позитивного эффекта от введения рабочей недели в виде повышения продуктивности работы сотрудников и эффективности бизнеса. 17% респондентов уверены, что введение четырехдневной рабочей недели никак не повлияет на экономику России и их бизнес в частности.

Среди главных опасений бизнеса: увеличение издержек предприятий, снижение корпоративной доходности, падение средних доходов населения, замедление темпов роста экономики и снижение производительности труда. В графе «другое» предприниматели предположили, что введение четырехдневной рабочей недели может быть чревато увеличением числа пьющих россиян и бытовых преступлений.

«Введение четырехдневной рабочей недели с нашим уровнем экономики и с нашей эффективностью работы даже не следует обсуждать. Это нереально и кажется отводом глаз от существующих проблем,—полагает Алексей Петропольский, руководитель бюро по защите прав предпринимателей столичного отделения «ОПОРЫ России».—Бизнес против введения сокращенной недели, потому что это приведет к серьезным проблемам вплоть до закрытия предприятий. Снизится уровень заработной платы и, как следствие, покупательная способность населения, которая и так оставляет желать лучшего». В случае принятия закона о введении четырехдневной рабочей недели предприниматели вряд ли будут его придерживаться, уверен Петропольский.

> Лишь 18% предпринимателей ожидают позитивного эффекта от введения рабочей недели

Ранее опрос HeadHunter по просьбе газеты «Ведомости» показал, что 72% работодателей не рассматривают переход на четырехдневную рабочую неделю, так как видят в этом больше минусов, чем плюсов. Основным недостатком перехода на четырехдневную рабочую неделю, по мнению 48% работодателей, является снижение зарплаты сотрудников, сокращение производительности (38%), переработки и выгорание (37%), вынужденный наем новых людей (23%). Не видят недостатков лишь 10% работодателей, причем среди московских компаний эта доля—выше 21%. Рассматривают переход на укороченную неделю в ближайшие 1–2 года лишь 12% опрошенных работодателей. В долгосрочной перспективе рассматривающих сокращение рабочих дней еще меньше—лишь 8%. Почти треть компаний затруднились ответить на этот вопрос. ●

ПРАВО Верховный суд России утвердил дату начала работы отдельных кассационных и апелляционных судов

Особая инстанция

Владислав Куликов

Вчера пленум Верховного суда России утвердил дату начала работы новых окружных судов. Масштабная судебная реформа стартует 1 октября, именно в этот день официально начнут действовать отдельные кассационные и апелляционные суды. В территориальную юрисдикцию каждого кассационного суда общей юрисдикции входят от 7 до 13 субъектов Российской Федерации, а в юрисдикцию апелляционного суда общей юрисдикции—от 14 до 21 субъекта Российской Федерации.

Как сообщил на заседании пленума председатель Верховного суда России Вячеслав Лебедев, в настоящее время в суды назначены председатели и заместители, а также больше половины штатной численности. Здания судов оборудованы.

Многие эксперты называют реформу исторической. Вводится два ключевых новшества: экстерриториальность и сплошная кассация, принимающая все жалобы. Экстерриториальность означает, что дело будет рассматриваться в судах в разных регионах. Раньше по некоторым категориям дел получалось, что одно и то же дело могло пройти три инстанции в стенах одного суда. Теперь такое будет исключено.

Гражданам обеспечено дистанционное участие в заседаниях кассационных и апелляционных судов: достаточно будет подать соответствующее ходатайство в ближайший суд общей юрисдикции, и оттуда свяжут с вышестоящей инстанцией по системе видео-конференц-связи.

Во многом повышается роль кассации. По прежним правилам в третьей инстанции проводился предварительный отбор дел, к рассмотрению принимался лишь небольшой процент жалоб. Теперь число дел, проверяемых третьей инстанцией, резко возрастет.

«Институт сплошной кассации является новой судебной процедурой, применение которой может вызвать дополнительные вопросы у кассационных судов общей юрисдикции,—сказал Вячеслав Лебедев.—В этой связи Верховный суд РФ уделяет особое внимание анализу и обобщению судебной практики кассационных судов общей юрисдикции и подготовит необходимые разъяснения».

Председатель правления Ассоциации юристов России Владимир Груздев подчеркнул, что у юридического сообщества большие ожидания от предстоящей судебной реформы.

«Каждое дело будет проходить несколько инстанций, разделенных не только процессуально, но и географически. Это укрепляет гарантии независимости и объективности судебного разбирательства, что в конечном счете повысит качество принятых судебных решений,—сказал он.—Важно, что реформа не ограничивается организационной частью, но предусматривает процессуальную составляющую: вводится сплошная кассация. Участники разбирательства получат гарантии, что даже вступившее в силу законное решение будет в обязательном порядке рассмотрено третьей инстанцией в случае несогласия одной из сторон. Предстоящие изменения потребуют повышения квалификации представителей и правоохранительных органов, и адвокатского сообщества». ●

ВИКТОР ВАСЕНИН

Теперь кассационные инстанции будут проверять абсолютно все поступившие жалобы.

АКЦЕНТ

С 1 октября этого года в России начнут работать девять отдельных кассационных и пять апелляционных судов общей юрисдикции

Квартплата без процента

1 ← Есть еще один нюанс. Если же платежи вносятся непосредственно в кассу управляющей компании или поставщика ресурсов, то получается, что в составе тарифа человек платит за услугу, которая ему не оказывается. Поставщик ресурсов учел в тарифе комиссию за перевод платежа банком, хотя услугами последнего гражданин не пользовался.

«Именно в этой части раскрывается и другая важная цель нормативных изменений—защита интересов граждан путем исключения необходимости оплаты завышенной и двойной комиссии за внесение платы за коммунальные услуги»,—отмечает Андрей Кашеваров.

Запрет на включение расходов по уплате комиссий в тариф позволит исключить ситуации, когда граждане платят завышенные или вообще двойные комиссии за внесение коммунальных платежей. Люди будут платить за перевод один раз и тому банку, который они сами выберут. Банки и другие платежные организации получат стимул для конкуренции и начнут снижать размер комиссий, подчеркивают в ФАС.

Новые правила вступят в силу через год после официальной публикации постановления, а значит, запрет на включение комиссий в тарифы ЖКХ начнет действовать следующей осенью.

«Этот период предусмотрен для создания регулируемыми организациями инфраструктуры, обеспечивающей внесение платы за коммунальные услуги без дополнительной комиссии, а также переформатирования рынка платежных услуг в сферах деятельности регулируемых организаций»,—пояснил Андрей Кашеваров. ●

ПРОБЛЕМА Саратовские дольщики попросили Госдуму поправить закон о своей защите

Жилье или деньги

Андрей Куликов, «Российская газета», Саратов

В Саратове по инициативе спикера Госдумы Вячеслава Володина прошла встреча обманутых дольщиков с руководством АО «ДОМ.РФ» и федерального Фонда защиты прав граждан—участников долевого строительства.

За последние два года в Саратовской области при участии комиссии при правительстве региона было достроено двадцать таких проблемных домов, в этом году планируется завершить еще 10 долгостроев. «Оставшиеся дома самые сложные, шесть таких объектов находятся на нулевой стадии строительства, у четырех нет проектной документации»,—рассказал губернатор Саратовской области Валерий Радаев.

Как было заявлено на встрече, за разрешение проблем 27 таких саратовских долгостроев, в которых квартиры ожидают 3786 семей, готов взяться федеральный фонд. Как пояснили дольщикам, для них есть два решения: либо достройка домов, либо выплата компенсаций, исходя из рыночной стоимости жилья. По мнению главы фонда Олега Говоруна, уже до конца года есть возможность заключить контракты на продолжение строительства 13 домов.

Но, как выяснилось, многие обманутые дольщики теперь предпочитают получить компенсацию. При этом в значительной части долгостроев дольщики создали ЖСК, членам которых, по действующему законодательству, выплаты компенсаций не предусмотрены. С просьбой помочь в решении этой проблемы они обратились к председателю нижней палаты. Вячеслав Володин в ответ пообещал, что в Госдуме в ближайшее время изучат этот вопрос. «Средства, которые мы сегодня вынуждены перечислять на строительство проблемных домов, ранее кто-то неэффективно расходовал или положил себе в карман... Ни копейки возвращено не было»,—подчеркнул Вячеслав Володин, добавив, что это вызывает вопросы к сотрудникам правоохранительных органов. ●

ТРАНСПОРТ «Аэроэкспресс» запустит регулярные автобусы в Шереметьево

Пассажирам сокращают путь

Евгений Гайва

Компания «Аэроэкспресс» запустит автобусное сообщение от станции метро «Ховрино» до терминала В аэропорта Шереметьево. Проект обеспечит растущий пассажиропоток аэропорта «качественным и удобным общественным транспортом», рассказали «РГ» в компании.

Экспресс-автобусы будут ходить в Северный терминальный комплекс (СТК) аэропорта уже осенью. Конкретное время запуска маршрута в компании не уточняют, точная дата запуска еще не определена. Известно, что автобусы поедут по платной трассе М11. За поездку пассажир заплатит 150 рублей в одну сторону. Автобусы «ЛиАЗ» рассчитаны на 108 мест, включая места для людей с ограниченными возможностями.

Ходить автобусы будут без дополнительных остановок в пути, так что поездка займет около 20 минут, обещают в «Аэроэкспрессе». Интервал движения составит около 15 минут. В компании уверены, что такое сообщение будет удобным для пассажиров с учетом развития транспортной инфраструктуры.

Сейчас поезда к терминалу В не ходят. Проложить железнодорожную ветку к СТК Шереметьево РЖД планирует к 2022 году. Пока по железной дороге «Аэроэкспрессом» можно доехать до терминалов D, E и F, а затем на поезде по тоннелю до терминала В. Другой существующий путь в терминал В—также по автомобильной трассе на муниципальных автобусах от метро «Речной вокзал» и «Планерная». Такая поездка обойдется примерно в 60 рублей, но автобусы идут по обычным дорогам, где в часы пик возникают заторы, и к тому же по пути делают десятки остановок.

По мнению экспертов, с учетом развития аэропорта и постоянно растущего потока пассажиров новый маршрут будет востребован. ●

АКЦЕНТ

Поездка на автобусе «Аэроэкспресс» от метро «Ховрино» до аэропорта Шереметьево займет всего 20 минут

МАРШРУТ АВТОБУСОВ АЭРОЭКСПРЕСС ОТ МЕТРО «ХОВРИНО» ДО ТЕРМИНАЛА В

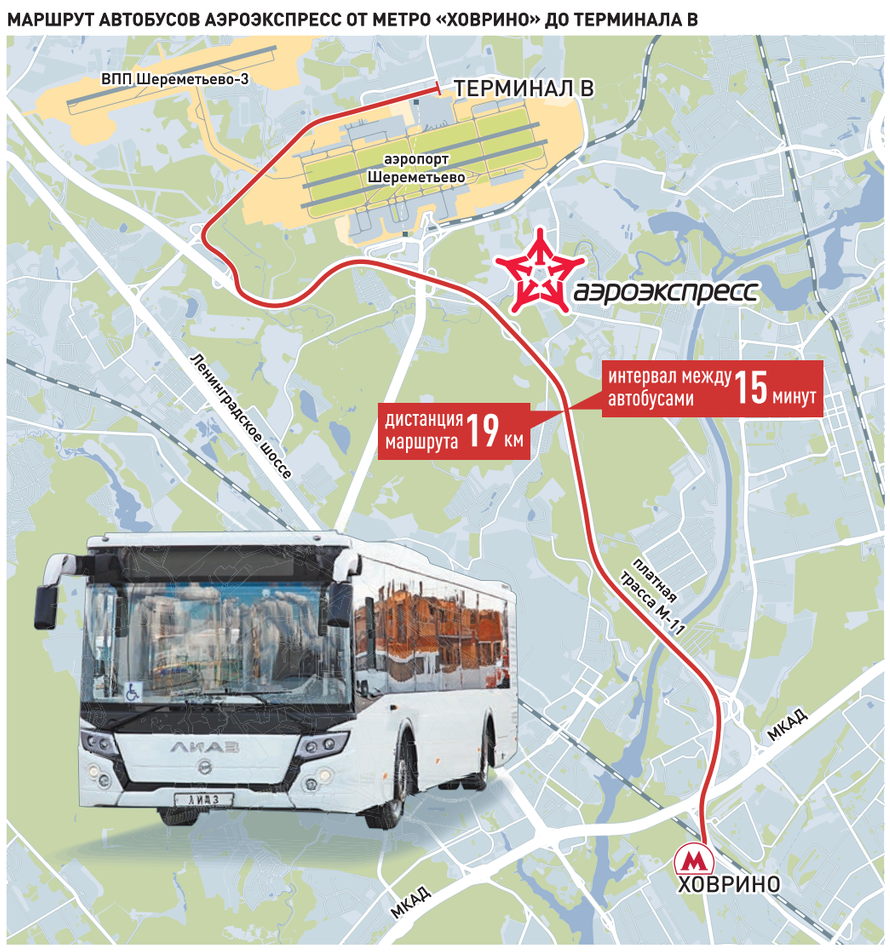

ИНФОГРАФИКА «РГ» / ЛЕОНИД КУЛЕШОВ

СООБЩЕНИЕ ОБ ИЗМЕНЕНИИ УСЛОВИЙ ОТКРЫТОГО АУКЦИОНА по продаже принадлежащих ПАО «Газпром» обыкновенных именных акций АО «Центргаз»

ПАО «Газпром» сообщает об изменении даты окончания приема заявок, даты рассмотрения заявок и даты проведения открытого аукциона по продаже принадлежащих ПАО «Газпром» обыкновенных именных акций АО «Центргаз», назначенного на 18.09.2019, сообщения о проведении которого были опубликованы в Российской газете № 170 (7928) от 05.08.2019 и № 193 (7951) от 30.08.2019.

Дата проведения аукциона: 23.10.2019 в 11:00 МСК.

Дата окончания приема заявок: 21.10.2019 до 18:00 МСК.

Дата рассмотрения заявок: 22.10.2019 до 18:00 МСК.

Полная информация об условиях аукциона размещена на официальном сайте Организатора (https://etp.gpb.ru) и на сайте Продавца (http://www.gazpromnoncoreassets.ru).

Продавец: ПАО «Газпром», тел.: (812) 609-7614, (812) 609-7622, e-mail: inf@adm.gazprom.ru

Организатор открытого аукциона: ООО ЭТП ГПБ, тел.: 8-800-100-66-22, 8 (495) 276-00-51 (доб. №№ 421, 422), e-mail: v.lysenin@etpgpb.ru, a.kuznecova@etpgpb.ru.

НА ПРАВАХ РЕКЛАМЫ

Информация о наличии земельных участков, государственного и (или) муниципального имущества, расположенных в границах особой экономической зоны туристско-рекреационного типа «Бирюзовая Катунь» и не сданных в аренду

Контактная информация:
АО «ОЭЗ ТРТ «Бирюзовая Катунь»
+ 7 (3852) 65-97-42

Перечень земельных участков		Перечень земельных участков	
Кадастровый номер	Площадь, га	Кадастровый номер	Площадь, га
22:02:250005:0209	2,152	22:02:250005:2039	6,15
22:02:250005:1640	6,58	22:02:250005:1681	0,74
22:02:250005:1675	0,73	22:02:250005:2041	15,2365
22:02:250005:1784	8,8685	22:02:250005:2197	2,0952
22:02:250005:1815	3,8272	22:02:250005:2229	4,4
22:02:250005:1843	3,5691	22:02:250005:2288	2,2444
22:02:250005:1845	2,8666	22:02:250005:2297	2,9365
22:02:250005:1833	3,8225	22:02:250005:2311	8,0267
22:02:250005:1849	1,5674	22:02:250005:2341	6,9081
22:02:250005:1824	2,3448	22:02:250005:2342	4,3511
22:02:250005:1872	3,0161	22:02:250005:2733	2,4067

НА ПРАВАХ РЕКЛАМЫ

СОВФЕД Сенаторы пригласят к диалогу Facebook и Google

Соблюдайте тишину

Галина Мисливская

Временная комиссия Совета Федерации по защите госсуверенитета и предотвращению вмешательства во внутренние дела РФ предложит компаниям Google и Facebook принять участие в совместной контактной группе для предотвращения нарушений российского законодательства в будущем.

В четверг рабочая группа комиссии обсуждала итоги мониторинга прошедших в воскресенье выборов, а также выявленные факты вмешательства извне в избирательный процесс. «У нас очень много этих фактов», — заявил глава комиссии Андрей Климов. В числе нарушителей были упомянуты Facebook и Google, которые в день тишины и в день голосования, по данным экспертов комиссии, размещали политическую рекламу в обход российского законодательства, а также не позволяли официальной странице Мосгоризбиркома давать опровержения ложных сообщений о нарушениях.

«Сейчас мы начинаем получать сигналы о том, что наша жесткая, обоснованная реакция дошла до руководства соответствующих компаний», — заявил журналистам Андрей Климов. По его словам, «представители этих компаний готовы к некому диалогу». «В этой связи на закрытой части нашей рабочей группы мы приняли решение предложить им такую возможность», — сообщил сенатор. Если интернет-гиганты действительно рассчитывают на возможность такого сотрудничества, в Совфеде будет сформирована контактная группа с участием заинтересованных лиц из Facebook и Google, «чтобы в будущем не допустить вольного или невольного нарушения российского законодательства».

В попытках повлиять на мнение россиян отметились и зарубежные СМИ. Как рассказал и.о. замдиректора департамента информации и печати МИД России Илья Тимохов, ряд ведущих западных СМИ, финансируемых США, Великобританией, Германией и Канадой, применял «целый набор нечистоплотных методов информационного воздействия на граждан России». «Звучала ангажированная, заряженная на негатив, искажающая действительность подача внутриполитических событий в России. Снова использовались манипуляция информа-

> Западные СМИ диктовали россиянам свой выбор

цией и подмена понятий. Отчетливо прослеживалась установка западных медиа на нагнетание атмосферы беспрецедентного политического кризиса в России, недоверия к властям со стороны населения, придания выборам нелегитимного характера», — заявил дипломат. В МИДе считают подобное поведение СМИ неприемлемым и настаивают «на применении западными государствами в отношении России тех же принципов невмешательства во внутренние дела, которые они практикуют в отношении друг друга».

Однако несмотря на усилия оппонентов России, «выборы прошли во всех субъектах РФ в полном соответствии с российским законодательством», констатировал Андрей Климов. По его словам, попытки вмешательства извне в избирательную систему не оказали заметного влияния на ход избирательной кампании, результаты выборов».

Сенаторы проверят все имеющиеся данные и по итогам этой работы подготовят сравнительный отчет о региональных выборах 2018 и 2019 годов. ●

ПАРТИИ В «Единой России» подвели итоги Единого дня голосования

Лидер выборов

Айсель Герейханова

Партия «Единая Россия» получила более 65% от всех мандатов по итогам Единого дня голосования 8 сентября. Это на 15% больше, чем на выборах прошлого года. Важно, что кандидаты от «Единой России» и поддержанные партией самовыдвиженцы выиграли все губернаторские выборы в 16 регионах. Но в руководстве партии призвали не почивать на лаврах и приступать к подготовке новой избирательной кампании, которая предстоит в 2020 году. Об этом в четверг рассказал секретарь Генсовета партии ЕР Андрей Турчак.

«Когда я сказал жахнули (комментируя предварительные итоги партии в ночь выборов.—Прим. «РГ»), мы действительно всех жахнули. В пух и прах разбили все прогнозы», — заявил Турчак на заседании президиума Генсовета партии. Он напомнил о том, какие были настроения в политической среде после выборов прошлого, 2018 года. «В понедельник, вторник после выборов были потоки комментариев, нам предвещали партийную катастрофу, и где сейчас эти прогнозисты? Это называется счет на табло», — подчеркнул секретарь Генсовета партии. Он добавил, что «Единая Россия» сумела перестроиться за этот год, «провести работу над ошибками по тем электоральным кампаниям, которые нам не совсем удались в прошлом году».

Турчак отметил, что ЕР остается лидирующей политической силой страны, ведь у других партий результаты оказались в 3–4 раза, а по некоторым регионам и в 5–7 раз меньше.

Успешными для партии оказались и довыборы в Госдуму: по итогам голосования три мандата получила «Единая Россия», и только один на довыборах в Хабаровском крае — ЛДПР. «Хабаровский кейс необходимо анализировать, надо принять окончательное решение, больше мы с вами ни одну кампанию не расторговываем ни с одной политической силой, выдвигаем везде 100% наших кандидатов», — прокомментировал Турчак. Важный вывод, которая партия сделала по итогам этих выборов, — «принадлежность к ЕР и четкая титровка партии в избирательных бюллетенях — ключевой фактор успеха». «Там, где мы не прятали голову в песок как страусы, мы получили достойный результат. У «Единой России» есть свой базовый электорат, есть свое ядро», — подытожил Турчак.

Секретарь Генсовета ЕР также предупредил своих коллег, что в следующем году партии предстоит трудная избирательная кампания. «Коллеги, мы с вами не должны почивать на лаврах. В следующем году пройдут 74 кампании в 48 регионах. По количеству замещающихся мандатов это будет не менее напряженная кампания, чем в текущем году», — заметил он. По его словам, особенно сложной будет ситуация в Центральном федеральном округе, «чуть легче» — на Дальнем Востоке и в Сибири. Турчак призвал всех партийцев недельку отдохнуть, а дальше «садиться в поезда, самолеты и выезжать в территории», чтобы начать подготовку к новой кампании.

> Начинаем готовиться: в следующем году пройдут 74 кампании в 48 регионах

Была проанонсирована и повестка предстоящего партийного съезда в этом году. На нем будет дан старт подготовке к выборам в Госдуму, которые пройдут в 2021 году. «Мы планируем проводить съезд, в этом году съезд будет исключительно электоральным. В ходе съезда мы дадим оценку прошедшей кампании, обновим партийные институты с акцентом на электоральную составляющую, практически дадим старт кампании 2021 года», — пояснил Турчак. ●

ПРЯМАЯ РЕЧЬ Алексей Шапошников: Политический ландшафт Мосгордумы стал разнообразнее

Теперь голосуют депутаты

Любовь Проценко

С впечатлениями о прошедшей в столице избирательной кампании и ближайшими планами поделился с корреспондентом «РГ» вновь избранный депутатом председатель столичного парламента Алексей Шапошников.

Алексей Валерьевич, сейчас, пока новая Дума не приступила к своим обязанностям, вы просто депутат или по-прежнему ее председатель?

АЛЕКСЕЙ ШАПОШНИКОВ: До первого заседания нового созыва все депутаты исполняют свои обязанности как члены и председатели думских комиссий, в том числе и я.

В 2014 году, когда вы баллотировались первый раз в состав столичного парламента, вы шли от партии «Единая Россия», а сейчас были самовыдвиженцем. Сложнее победить?

АЛЕКСЕЙ ШАПОШНИКОВ: Перед избирательной кампанией «Единая Россия» провела конференцию и поддержала самовыдвиженцев. Я не скрывал свою партийную принадлежность. В заявлении и на информационном избирательном плакате было указано: я состою в столичном отделении ЕР. Выборы были высококонкурентными. Но я все пять лет работал в своем округе. В предвыборный период провел сотни встреч, прошел каждую улицу, каждый двор, каждый подъезд. Хорошо знаю жителей своих районов, чуть ли не с каждым теперь здороваюсь за руку.

Состав новой Думы заметно отличается от прежней. Вместо малочисленной фракции коммунистов в ней сейчас 13 представителей КПРФ, по три человека от «Яблока» и «Справедливой России», плюс самовыдвиженка Дарья Беседина, поддерживающая эту партию. В общей сложности 20 человек. Вот такая ощутимая оппозиция, хотя 25 человек — большинство, все-таки по-прежнему за «Единой Россией». Как вам представляется работа в такой разноплановой Думе?

АЛЕКСЕЙ ШАПОШНИКОВ: Политический ландшафт Московской городской Думы действительно стал более разнообразным. Как будем работать? Нормально и конструктивно. Как в любом парламенте. Как в Государственной Думе. Уверен, будет больше дискуссий, они станут ярче и интереснее. Главное, чтобы результат работал на благо Москвы и москвичей. Для того и избирали городской парламент.

Было немало разговоров: а зачем и кому нужна Мосгордума? Вы можете привести в пример законы, разработанные Мосгордумой, которые реально изменили жизнь столицы?

АЛЕКСЕЙ ШАПОШНИКОВ: Любой городской закон в той или иной мере меняет жизнь Москвы. Если же говорить о знаковых, назову в первую очередь наш региональный закон, который сохранил все пенсионные льготы и добавил новые для людей предпенсионного возраста, когда на федеральном уровне был изменен пенсионный возраст и проведена пенсионная реформа.

СЕРГЕЙ КУКСИН

Алексей Шапошников: Как будем работать? Нормально и конструктивно. Как в любом парламенте. Главное, чтобы результат работал на благо москвичей.

АКЦЕНТ

> Назову в первую очередь наш региональный закон, который сохранил все пенсионные льготы и добавил новые для людей предпенсионного возраста

Важные новации были внесены в Избирательный кодекс столицы. Они направлены прежде всего на установление дополнительных гарантий реализации избирательных прав граждан. Общественная палата Москвы наделена правом назначения наблюдателей в избирательные комиссии. Исключен институт голосования по открепительным удостоверениям, уточнен порядок получения сведений об избирателях для составления списка избирателей. Москвичи, находящиеся в день голосования за городом, могут спокойно проголосовать. Для этого Мосгоризбирком наделен полномочием по образованию избирательных участков за пределами территории Москвы — так называемых «дачных избирательных участков».

Безусловно, не могу не отметить закон о реновации — уникального проекта, не имеющего аналогов в мире.

Да, хотя сначала саму идею реновации москвичи восприняли с настороженностью. А сегодня, спустя два года, когда программа уже реализуется, есть дома, которые пытаются попасть в нее даже через суд. Как удалось изменить так кардинально отношение к ней горожан?

АЛЕКСЕЙ ШАПОШНИКОВ: Депутаты поработали над тем, чтобы донести до жителей все плюсы этой программы. Мосгордума приняла ключевой городской закон о 12 гарантиях при осуществлении реновации жилищного фонда в Москве. В этом документе отражены практически все основные пожелания москвичей, высказанные в ходе встреч и в обращениях.

Важно, что жителям гарантируется равнозначная квартира в том же районе, где они проживают сейчас. При желании можно получить равноценную компенсацию. Те, у кого квартира находится в социальном найме, смогут выбрать между оформлением в собственность и сохранением найма. Очередники смогут улучшить свои жилищные условия вне очереди. Дома, вошедшие в программу реновации, освобождаются от уплаты взноса на капремонт. В новых квартирах гарантирована улучшенная отделка. Малообеспеченным москвичам будет оказана помощь при переезде.

Одна из самых важных гарантий закона — переезд в границах одного района, хотя раньше по московскому законодательству предполагался переезд и в соседние районы. Сейчас эта норма не распространяется только на ЦАО, ЗелАО и Новую Москву.

Как известно мэр каждый год отчитывается перед депутатами Мосгордумы. Есть польза от этих отчетов?

АЛЕКСЕЙ ШАПОШНИКОВ: Эта информация дает депутатам понимание, как город развивался за прошедший год и как стратегически планирует развиваться дальше — конкретно по каждой отрасли. После этого мы переходим к рассмотрению бюджета, где эти планы подкреплены цифрами. Кстати, осенняя сессия уже началась, и традиционно в первую очередь мы рассмотрим главный документ — закон о бюджете города Москвы.

Новый состав депутатов начнет работу с нуля или есть проекты законов, работа над которыми началась, но не закончена?

АКЦЕНТ

> Уже осенью мы вернемся к одному из самых актуальных законопроектов, касающихся регулирования работы детских комнат в торговых центрах

АЛЕКСЕЙ ШАПОШНИКОВ: Мосгордума продолжит выступать с законодательными инициативами на федеральном уровне. Речь идет прежде всего о создании безопасных и комфортных условий жизни людей, здоровье наших граждан.

Столичный парламент 6-го созыва предложил решения по регулированию проблемы «вейпов», защите медиков, запрете «алкоэнергетиков». Именно Мосгордума подняла эти общественно значимые вопросы и нашла поддержку у своих коллег из региональных парламентов, в Госдуме и Совете Федерации.

Вместе с Советом законодателей Центрального федерального округа продолжим добиваться решения проблемы опасной езды на подножках и крышах общественного транспорта («зацепинга»), что позволит сохранить сотни жизней наших подростков.

Наша законодательная работа, несмотря на выборы, не прекращалась. Уже осенью мы вернемся к одному из самых актуальных законопроектов, касающихся регулирования работы детских комнат в торговых центрах. Дело в том, что сейчас отсутствуют какие-либо правила. Получается, что родители, отправляясь за покупками, оставляют ребенка на работников, у которых может оказаться, например, судимость или серьезное заболевание. Считаем необходимым законодательно закрепить, что к работе по временному присмотру за детьми в игровых комнатах не должны допускаться лица, ранее имевшие проблемы с законом. Кроме этого, в обязательном порядке аниматор должен иметь медицинскую книжку, как и воспитатель.

Будет ли Мосгордума работать над правилами для персонального транспорта на электротяге?

АЛЕКСЕЙ ШАПОШНИКОВ: Да, эта работа продолжится. Сегвеев, гироскутеров, моноколес и других популярных средств передвижения становится все больше, а вместе с ними увеличивается и количество несчастных случаев с участием пешеходов — носятся на таком «транспорте» со скоростью до 70 км в час. При этом правила использования новомодных транспортных средств в действующем законодательстве никак не закреплены. Безусловно, требуется детальная проработка данного вопроса и внесение изменений в ПДД.

Планируем также продолжить работу по ужесточению ответственности за пособничество в незаконной миграции. Есть интересные предложения по введению льгот для рыбаков-пенсионеров — этот вопрос нужно обсудить с коллегами из Мособлдумы.

И когда же новая Мосгордума приступит к своим обязанностям?

АЛЕКСЕЙ ШАПОШНИКОВ: Это произойдет на ее самом первом заседании, дату которого назначит в своем указе мэр Москвы Сергей Собянин в соответствии с Уставом города. ●

ВЫСТАВКИ Бренды из Поднебесной показали новые достижения

«Умные» сумки из Китая

Полина Кузнецова

В международном выставочном центре «Крокус Экспо» на выставке CHINA BAGS SHOW производители представили ассортимент сумок, чемоданов, портфелей и рюкзаков известных китайских брендов. Выставка прошла с 10 по 13 сентября. Кроме представителей модной индустрии в ней участвовали советник по торгово-экономическим вопросам посольства КНР в РФ Ли Цзиньюань и вице-президент Китайской торговой палаты по импорту и экспорту товаров легкой промышленности и художественных промыслов Ли Вэньфэн.

Китайские компании увеличили объемы исследований и вложились в создание новых технологий и моделей. В результате на рынке набрали вес новые бренды. Группа NewComer Corporation, например, построила первый центр проверки продукции в Восточно-Китайском регионе с передовым оборудованием физического и химического контроля, создала независимые центры разработки и технические центры в провинциях. Большой популярностью пользуется ее продукция с функцией «антивор», а также интеллектуальные чемоданы, показывающие свой вес.

ЦАЙ ЮНЬ

Сумки, портфели и чемоданы китайского производства завоевали признание покупателей.

Компания Shanhai Newest Luggage, имеющая три завода и товарные знаки, зарегистрированные в 23 странах, основала бренд Light Go с сумками на 30 процентов легче аналогов. Гуанчжоуская компания «Тяньбао» с филиалом в Мюнхене производит качественные сумки из натуральной кожи. Она создала бренды TTAG.Bag, Baurisar, GG, Ing и Tianbao, пользующиеся спросом за рубежом. Группа компаний Xiangxin Corporation, в которую входят 12 заводов, разрабатывает и производит спортивную продукцию, сотрудничая с мировыми туристическими брендами. Ей принадлежат марки Suissewin, Gem, Highland, Cots, Smart, Well walls, Lumma, а также известная американская марка Granite gear.

Выставка показала, что китайских брендов на международном рынке становится больше, а китайско-российская индустрия производства сумок продолжит развиваться. ●

РЕКЛАМА 6+

ЖКХ Москва готова к отопительному сезону

Погода в доме

Ирина Огилько

Метеорологи пообещали теплый сентябрь. И пока прогноз оправдывается: на дворе летняя погода. Но характер столичной осени переменчив, поэтому столица заранее подготовилась к холодам.

«В городе завершены все работы по подготовке к прохождению осенне-зимнего периода, подготовлены свыше 73 тысяч объектов, в том числе более 33 тысячи многоквартирных домов, - рассказал заммэра Москвы по вопросам ЖКХ и благоустройства Петр Бирюков. - Социальные объекты, среди которых школы, детские сады и больницы, принимают тепло первыми и их готовность обеспечена в первую очередь». Подготовка к будущей зиме началась в середине весны. Московская объединенная энергетическая компания, которая поставляет в городские квартиры тепло, все лето испытывала теплосети на прочность, повышая давление до критического. В домах на 10 дней отключали горячее водоснабжение и проверяли в это время трубы. Жилой фонд подготавливали к отопительному периоду управляющие компании и управы районов.

Отопление в домах включают, когда в течение пяти дней среднесуточная температура воздуха держится на отметке +8 градусов и ниже. Обычно происходит это в конце сентября: в 2016 году отопление включили 20 сентября, а в прошлом году 25 сентября. ●

ВЗГЛЯД ИЗ ПЕКИНА Российские производители выходят на рынок Поднебесной

Утка по-московски

Константин Щепин,
(проект «Россия — Китай: события и комментарии»)

СЕРГЕЙ БОБЫЛЕВ/ТАСС

Президент РФ Владимир Путин и председатель КНР Си Цзиньпин на полях IV Восточного экономического форума пекут блины (сентябрь 2018 года).

Поставки сельскохозяйственной и пищевой продукции стали новой точкой роста российско-китайской торговли. Только в 2018 году экспорт продовольствия из России в Китай увеличился на 42 процента, тогда как двусторонняя торговля в целом выросла лишь на 27 процентов.

В 2019 году Пекин и Москва продолжают заключать новые соглашения по поставкам пищевой и сельскохозяйственной продукции. Так, в январе начался экспорт замороженного мяса птицы из России, в том числе для сети «Макдоналдс» в Китае. В июне подписаны протоколы касательно допуска новых видов сельскохозяйственных культур на китайский рынок: ячменя, кукурузы, рапса и даже риса. В июле Китай разрешил импорт соевых бобов из всех регионов России. В начале сентября впервые начались поставки сырого молока из России, а на Восточном экономическом форуме была достигнута договоренность о запуске проекта «Агроэкспресс», который предполагает экспорт российской агропромышленной продукции в Китай с помощью ускоренных рефрижераторных контейнерных поездов. Так же новые договоренности по торговле сельхозпродукцией ожидаются и во время предстоящего 16—18 сентября визита премьера Госсовета КНР Ли Кэцяна в Россию.

Бурный рост поставок российского продовольствия в Китай совпал по времени с раскручиванием американо-китайского торгового конфликта. Это дало наблюдателям повод утверждать, что новые возможности для российских поставщиков появились именно благодаря торговым размолвкам Вашингтона и Пекина, на фоне которых американские производители продовольствия освободили большие ниши на китайском рынке.

Но работающие в КНР российские поставщики отмечают: утверждение о том, что ускоренный выход российского продовольствия на китайский рынок происходит исключительно благодаря уходу американцев — слишком обобщенное, а в отношении многих товарных позиций попросту неверное.

На волне торгового конфликта

Американо-китайский торговый конфликт действительно принес новые большие возможности российским поставщикам сои и зерновых. В начале августа китайские компании временно прекратили закупки сельхозпродукции из США. Это было сделано в ответ на решение Вашингтона ввести с 1 сентября повышенные пошлины на импорт из КНР на товар стоимостным объемом 300 миллиардов долларов.

«В условиях осложнения торговых отношений между США и Китаем Россия имеет реальные возможности для увеличения продаж продукции агропромышленного комплекса в КНР. По нашей оценке, объемы экспорта российских зерновых культур в Китай могут быть увеличены более чем в пять раз», — рассказала в интервью информ-службе «Россия — Китай: главное» директор информационно-аналитического департамента Российского зернового союза (РЗС) Елена Тюрина.

По ее словам, для России также перспективно увеличение поставок сои на китайский рынок. Согласно оценке РЗС, объем экспорта российской сои в Китай в ближайшие пять лет может вырасти более чем в три раза, до 3 миллионов тонн. Российские производители вполне способны обеспечить такой объем, отмечает Тюрина. Так, в текущем году посевные площади под соей в России увеличены на 3,6 процента, а по плану Минсельхоза России к 2024 году производство сои должно вырасти на 75 процентов, до 7,2 миллиона тонн. В частности, валовый сбор должен вдвое вырасти в Амурской области (до 2,2 миллиона тонн), в Курской области (до более чем 1 миллиона тонн) и в Приморье до 719 тысяч тонн.

Елена Тюрина напомнила, что Китай уже сейчас является основным покупателем российской сои, на его долю приходится более 85 процентов российского экспорта данной культуры. В 2018 году из России в Китай поставлено 865 тысяч тонн сои на сумму 246 миллионов долларов. За год экспорт сои в Китай вырос почти на 70 процентов.

Китайское издание Caixin, ссылаясь на источники в Минсельхозе КНР, заявило, что «в последние годы наращивание экспорта этого продукта в Китай обеспечивается самими же китайцами». По данным Caixin, сейчас в России работают порядка 20 средних и крупных китайских компаний, занимающихся всей цепочкой выращивания и поставок сои: от сельхозработ до строительства складских помещений и сопутствующей инфраструктуры. На этом рынке действует также множество частников из граничащих с Россией китайских регионов. Их привлекают низкие цены на аренду земли на Дальнем Востоке. Если в России аренда гектара земли стоит им 300 юаней (около 42 долларов), то в КНР в 20 раз больше, до 6 тысяч юаней.

АКЦЕНТ

Российские поставщики начали разбираться в правилах игры на китайском рынке, в психологии китайского потребителя

«Интерес к производству сои на территории России стали проявлять крупные китайские компании. Китайская национальная корпорация по производству зерновых, масел и пищевых продуктов (COFCO) на фоне торговой войны с США задумалась над увеличением импорта этой культуры из России, а также над ее производством на территории РФ. COFCO International рассматривает в качестве партнеров Саратовскую, Волгоградскую и Самарскую области. JBA Holdings планирует засеять зерновыми и бобовыми 50 тысяч гектаров в Приморье и построить свой завод по переработке. Вся продукция пойдет на экспорт. JBA Holdings инвестирует почти 10 миллиардов рублей в сельское хозяйство региона», — отметила собеседник «Россия — Китай: главное». По ее словам, рост спроса на российскую сою со стороны китайских потребителей позволяет ожидать дальнейший рост инвестиций в выращивание и переработку сои, что станет фактором роста экспорта в Китай в большем объеме.

Российский пищепром: «Американцы ни при чем»

Поставки российской готовой пищевой продукции в КНР растут еще быстрее, чем сельхозпродукции. Так, алтайский производитель муки, масла, макаронных изделий и круп «Алейка» за 7 месяцев 2019 года увеличил экспорт в КНР в 12,5 раза по сравнению с показателями аналогичного периода предыдущего года. У занимающейся сбытом российской пищевой продукции в КНР торговой площадки «Матрешка» ежемесячный рост онлайн- и офлайн-продаж составляет 15—20 процентов. При этом поставщики пищевой продукции утверждают, что развитие их экспорта не связано с американо-китайским торговым конфликтом. «Рост поставок пищевой продукции не связан с торговой войной. У нас с США по продуктам питания нет взаимозаменяемости», — отметила представитель Ассоциации российских производителей экологических продуктов Елена Щербинина. «Стран-поставщиков много, и китайский потребитель не думает: «Американскую продукцию брать не буду — возьму российскую». Страновой фактор имеет очень небольшое значение», — подчеркивает представитель платформы «Матрешка» Анна Барышева.

По словам Щербининой, рост поставок продукции российского пищепрома в КНР связан с иными причинами.

«Рост поставок я отнесла бы к тому, что китайское правительство выполняет обещания и выращивает внутренний спрос, благодаря чему мы и развиваемся», — считает она.

Другим важным фактором Щербинина называет формирование устойчивых связей с китайскими партнерами. «Раньше шла постоянная перетасовка китайских дистрибьюторов: сначала они продают блины, потом — подводные лодки. В такой ситуации российскому предпринимателю было трудно понять, с кем имеешь дело. Сегодня ситуация меняется — появляются компании, которые не просто хотят быстро подзаработать, а намерены работать с российскими партнерами на постоянной основе. Есть компании, которые полностью переключились на российские продукты, появился ряд предпринимателей, которые конкретно в это вкладывают деньги. Начинается стабильность, а с ней и рост поставок», — объясняет Щербинина.

Основной же причиной развития экспорта российской пищевой продукции в КНР стало то, что поставщики начали разбираться в правилах игры на китайском рынке, в психологии китайского потребителя. К этому пониманию российские дистрибьюторы шли путем проб и ошибок.

Так, в середине нынешнего десятилетия не оправдали себя попытки раскрутить российскую пищевую продукцию исключительно через онлайн-продажи. Именно на это ставку в свое время делала платформа «Матрешка», которой позже пришлось в корне пересмотреть свою маркетинговую стратегию. «Если китайский потребитель не увидит товара на полке, то и онлайн он его не будет искать. Поэтому сегодня мы в первую очередь развиваем не свою платформу, а очень много стали вкладывать в работу офлайн. Приходится делать большой упор на присутствие в розничных сетях», — отметила представитель торговой площадки Анна Барышева.

Не сработали и попытки российских производителей пищевой продукции идти в КНР через китайские зоны свободной торговли. «Там полезно действовать, если соблюдена процедура при которой НДС и пошлина заменяются на единый бондовый сбор, который на 30 процентов меньше. Но при этом товар должен быть продан через онлайн-платформу бондовой зоны. Этим способом можно пользоваться при оптимизации стабильных поставок, но ни в коем случае не на старте продвижения доселе неизвестного в Китае товара», — объясняет советник ассоциации интернет-предпринимательства провинции Хэйлунцзян Александр Чирков.

Испробовав все новомодные способы выхода на китайский рынок, поставщики пищевой продукции пришли к выводу: «дедовский» способ продвижения своего продукта напрямую к потребителю через розничные сети остается наиболее эффективным. Именно на этом направлении сейчас ведется все более активная работа. В частности, с нынешнего августа российские дистрибьюторы пищевой продукции начали проводить в Китае ярмарки российской еды. «Мы будем устраивать их на постоянной основе в различных городах Китая. На этом направлении мы уже добились политической поддержки от посольства и торгпредства России в КНР, а сейчас ведем переговоры о финансовой поддержке со стороны Российского экспортного центра», — рассказывает гендиректор компании Pacific Express international (Beijing) — организатора ярмарки российских пищевых товаров в Пекине Валерий Мрыхин. «Для российских поставщиков это не только хороший способ повысить узнаваемость своего бренда в Китае, но и отличная возможность реализовать товарные остатки, поскольку отсутствие 2/3 срока хранения товара не позволяет продавать его через китайские торговые сети», — считает он.

Что дальше?

Наблюдатели сходятся во мнении, что в долгосрочной перспективе Россия и Китай «обречены» на развитие торговли сельскохозяйственной и пищевой продукцией. Для развития поставок китайская сторона создает благоприятные условия. Так, открытая 30 августа зона свободной торговли (ЗСТ) в граничащей с Россией провинции Хэйлунцзян отчасти ориентирована именно на поставки продовольствия от северного соседа. Кластер ЗСТ в городе Суйфэньхэ будет специализироваться на импорте российских зерновых. На территории всей зоны свободной торговли будет оптимизирован процесс карантинного контроля при ввозе свежей пищевой и сельхозпродукции.

Ожидается дальнейшее расширение ассортимента поставок из России. В частности, сегодня ведутся активные переговоры о начале экспорта в Китай российской свинины. Еще более интересны перспективы поставок новой, доселе неизвестной китайскому потребителю российской пищевой продукции. Так, скоро на прилавках КНР появится уникальный российский продукт: мед-суфле, который уже стал популярен во многих странах. Конечно, поставки инновационных пищевых продуктов сталкиваются с определенными сложностями в оформлении, однако при надлежащем терпении и усердии эти вопросы вполне разрешимы, считает директор по развитию Shenzhen Billy Ann Trade Co. Александр Холодный.

В качестве примера он приводит опыт организации поставок березового сока на юг КНР. «Это нетипичный продукт для китайского рынка, поэтому на таможне попросту не знали, под какой ГОСТ его проверять, чтобы завезти. Путем недельного сидения в архивах мы обнаружили, что в 1975 году в городе Чунцин был оформлен патент на изготовление березового сока. Это помогло в оформлении», — рассказывает предприниматель. Однако на этом вопрос не был закрыт. «На юге Китая о березах не имеют понятия. Китайская сторона, в частности, думала, что мы березы рубим и выжимаем из них сок. Встал вопрос: что будет с лесами, если мы все березы на сок для КНР повырубим. В течение еще одной недели пришлось рассказывать начальнику таможни, что такое березовый сок, как его производят», — вспоминает Холодный. Настойчивость принесла свои плоды: березовый сок появился на прилавках люксовых супермаркетов Ole в КНР, а бесплатную рекламу ему устроил генеральный директор одного из крупнейших китайских девелоперов Wanda, который перед камерами лично себе в офис закупил сразу десять ящиков этого напитка.

Наконец, интересным направлением является вынос производства российских пищевых товаров на территорию КНР, то есть ближе к потребителю. Наблюдатели говорят, что хорошие возможности для этого предоставит ЗСТ в Хэйлунцзяне, один из кластеров которой в городе Хэйхэ ориентирован на производство экологически чистой продукции. Впрочем, эксперты предупреждают, что торопиться не стоит, поскольку новой зоне свободной торговли на формирование отработанного эффективного механизма привлечения инвестиций и обеспечения торговли товарами и услугами понадобится от трех до пяти лет. Такой срок назван и в официальных документах.

АКЦЕНТ

Поставки российской готовой пищевой продукции в КНР растут еще быстрее, чем сельхозпродукции

Впрочем, уже сейчас в Китае открываются предприятия российского пищепрома. Речь идет прежде всего о «крафтовом» производстве — такое есть практически во всех китайских городах с российскими общинами. Производители небольшие и в основном организуют поставки через интернет «для своих», то есть для живущих в КНР выходцев с постсоветского пространства и смешанных семей. Однако ситуация меняется: первый из действующих в КНР производителей «крафтовой» российской пищевой продукции выйдет на прилавки китайских супермаркетов уже в 2020 году. Речь идет о товарах живущего в Циндао предпринимателя Ивана Воробьева. Он хотел наладить производство русского хлеба, однако бизнес сорвался. «Мы возили муку и яйца из России, делали все в полном соответствии с российскими технологиями — но не получается здесь наш хлеб, ни по консистенции, ни по вкусу. Возможно, дело в воде или влажности», — рассказал Иван. В результате предприниматель решил переключиться на производство свежих экологически чистых кисломолочных продуктов, которые быстро завоевали сначала российскую, а затем и китайскую аудиторию. «Сейчас мы оформляем всю соответствующую документацию, регистрируем упаковку и будем делать товары на китайские розничные сети», — поведал Воробьев.

Опыт российских производителей и дистрибьюторов свидетельствует: растущий продовольственный рынок Китая открывает огромные возможности российским поставщикам сельскохозяйственной и пищевой продукции. Большое количество положительных примеров доказывает, что продукция будет востребована. Главное — правильно выходить на рынок КНР.

«Важна образованность наших экспортеров, их понимание рынка. Многие производители приезжают, готовы вкладывать деньги, но не представляют, можно ли их товар продавать в Китае. Самое важное — понимание своего бренда и своей аудитории. В Китае приходится конкурировать с производителями со всего мира. Нельзя рассматривать его как страну, где много денег и людей и продать можно абсолютно все. Нужно помнить, что Китай — это рынок, на который хотят попасть все, и конкуренция здесь очень жесткая. Если у производителя не проработана упаковка, ценовая политика, невнятен интерфейс продукта, то будет тяжело начинать. Бизнесу надо двигаться грамотно, и тогда все получится», — обращается к российским поставщикам и производителям представитель платформы «Матрешка» Анна Барышева. ●

Российская Газета

УЧРЕДИТЕЛЬ
ПРАВИТЕЛЬСТВО РОССИЙСКОЙ ФЕДЕРАЦИИ
ГАЗЕТА ИЗДАЕТСЯ С 11 НОЯБРЯ 1990 ГОДА

Главный редактор «Российской газеты»: В.А. Фронин
Адрес редакции и издателя: ул. Правды, 24, стр. 4, Москва 125993
ФГБУ «Редакция «Российской газеты»
Адрес в Интернете www.rg.ru
Телефон 8 499 257 5650,
Факс 8 499 257 5892
Контакт-центр по вопросам подписки и доставки
8 800 100 1113
(звонок бесплатный по России)

Генеральный директор ФГБУ «Редакция «Российской газеты»: П.А. Негоица
Распространитель: ул. Правды, 24, стр. 4, Москва 127137
АО «Издательство «Российская газета»
Телефон 8 499 257 5362 Факс 8 499 257 5122
Подписные индексы:
на год — 10042, 17950, 60598, 24204
на полгода — 50202, 15588, 50201, 15589, 24701, 24200, 24885, 24201, П1107, П1261
Комплекты — 17991, 40913, 40942, 04440, 12548, 12591

Заказы на размещение рекламы в «РГ» и ее приложениях: телефон: 8 499 257 3752, 786 6787; факс: 8 499 257 5764, 8 499 257 5041, reklama@rg.ru
Справки по подписке и доставке: тел. 8 800 100 11 13 (звонок бесплатный), 8 499 257 5162; по розничным продажам 8 499 257 4023;
Справки по вопросам экономики: тел. 8 499 257 5380, economic@rg.ru; политики: тел. 8 499 257 5970, politika@rg.ru; официальных публикаций: тел. 8 499 257 5396, oficial@rg.ru; международной жизни: тел. 8 499 257 5903, foreign@rg.ru; региональной сети: тел. 8 499 257 3603, zubkevich@rg.ru; телерадиопрограмм: тел. 8 499 257 5820, gpr@rg.ru; спорта: тел. 8 499 257 5045, sport@rg.ru; о публикациях: тел. 8 499 257 5256, biblioteka@rg.ru; общества: society@rg.ru; новостей: тел. 8 499 257 5348, hotnews@rg.ru; культуры: тел. 8 499 257 5113, culture@rg.ru

Отпечатано в типографии: АО «Прайм Принт Москва» 141707, Московская обл., г. Долгопрудный, Лихачевский проезд, д. 5В
Время подписания в печать: По графику: 22.00 Фактически: 22.00
Дата выхода в свет: 13.09.2019 г.
Свободная цена
ТИП. № 2766М
Тираж 130745
Тираж сертифицирован Бюро тиражного аудита www.press-abc.ru

Региональные филиалы ФГБУ «Редакция «Российской газеты» в городах:
Архангельск (8182) 20-40-59 arh@rg.ru; Барнаул (3852) 66-72-37 altai@rg.ru; Бишкек (10996312) 300-142 bishkek@rg.ru; Благовещенск (4162) 59-20-65 amur@rgfe.ru; Владивосток (4232) 22-34-89 prim@rgfe.ru; Волгоград (8442) 92-35-08 vlgr@rg.ru; Воронеж (473) 250-23-05 voronezh@rg.ru; Екатеринбург (343) 371-24-84 ural@rg.ru; Иркутск (3952) 28-83-82 irkutsk@rg.ru; Казань (843) 264-41-67 kazan@rg.ru; Калининград (4012) 53-10-10 zapad@rg.ru; Кемерово (3842) 35-40-59 kmr@rg.ru; Краснодар (861) 259-21-11 kuban@rg.ru; Красноярск (391) 274-60-49 rg@krasrg.ru; Мурманск (8152) 60-74-24 murmansk@rg.ru; Нижний Новгород (831) 216-05-95 nnov@rg.ru; Новосибирск (383) 223-80-29 sibir@rg.ru; Омск (3812) 25-80-15 omsk@rg.ru; Пермь (342) 236-56-55 perm@rg.ru; Ростов-на-Дону (863) 261-91-41 rostov@rg.ru; Санкт-Петербург (812) 449-65-45 sbp@rg.ru; Самара (846) 242-75-28 samara@rg.ru; Саратов (8452) 27-15-37 saratov@rg.ru; Симферополь (3652) 60-02-13 simferopol@rg.ru; Ставрополь (8652) 28-48-02 stavropol@rg.ru; Тюмень (3452) 35-24-94, (3452) 35-25-11 zs@rg.ru; Уфа (347) 276-42-60 ufa@rg.ru; Хабаровск (4212) 31-62-00 gazeta@rgfe.ru; Челябинск (351) 727-78-08 chel@rg.ru; Южно-Сахалинск (4242) 43-20-69 sakhalin@rgfe.ru; Якутск (4112) 42-20-54 sakha@rgfe.ru

© ФГБУ «Редакция «Российской газеты». Все права защищены.
— Любая перепечатка без письменного согласия правообладателя запрещена. Иное использование статей возможно только со ссылкой на правообладателя. Приобретение авторских прав: тел. 8 499 257-56-50
— Рукописи не рецензируются и не возвращаются.
— За содержание рекламных материалов редакция ответственности не несет.
— Материалы в рамке публикуются на коммерческой основе.
— За текст, опубликованный под знаком «Реклама», несет ответственность рекламодатель.
— В региональные выпуски газеты редакцией могут быть внесены изменения.

«Российская газета» печатается в городах: Апатиты, Архангельск, Астрахань, Барнаул, Бишкек, Благовещенск, Владивосток, Владимир, Волгоград, Воронеж, Екатеринбург, Иркутск, Казань, Калининград, Кемерово, Киров, Краснодар, Красноярск, Махачкала, Минеральные Воды, Москва, Нижний Новгород, Новосибирск, Омск, Оренбург, Пенза, Пермь, Ростов-на-Дону, Санкт-Петербург, Самара, Саратов, Симферополь, Томск, Тюмень, Ульяновск, Уфа, Хабаровск, Чебоксары, Челябинск, Чита, Южно-Сахалинск, Якутск, Ярославль

Заявки на электронную версию газеты, ее архивов, а также подписка на «РГ» и приложения: www.rg.ru/subscribe Газета зарегистрирована в Министерстве печати и информации Российской Федерации 28 сентября 1993 г. Регистрационный № 302

РЕБЕНКА НЕ ВИДЕЛИ?

1 ← Для розыска детей в зависимости от обстоятельств используется весь криминалистический потенциал ведомства, в том числе беспилотные летательные аппараты, тепловизоры, геолокаторы, гидролокатор, детекторы нелинейных переходов.

В СК говорят, что подавляющее большинство пропаж детей заканчивается, к счастью, благополучно. Этому способствует отработанный алгоритм взаимодействия.

Недавно оперативность и координация всех усилий помогли отыскать ребенка в Омской области. А буквально через несколько дней в Нижегородской области пропала 5-летняя девочка - и ее нашли.

Но, к сожалению, не всегда несовершеннолетнего удается найти живым. Причиной гибели ребенка, оставшегося в той или иной ситуации без присмотра взрослых, могут оказаться как несчастный случай, так и преступление. Так, в Кирове Калужской области в результате розыска пропавшего 9-летнего ребенка 2 сентября в озере Верхнее было обнаружено его тело. Мальчик пропал 31 августа.

В районе ребенка искали как на воде, так и на суше. К сожалению, его тело достали из реки через два дня.

В Магаданской области 12 мая этого года пропала 4-летняя девочка, о чем сообщила мама. Ребенок гулял на улице без присмотра взрослых. Результаты поисков оказались неутешительными—тело девочки нашли с признаками насильственной смерти. Следователи установили, что ребенок был убит приезжим. Следователи уже собрали доказательства его причастности к совершенному преступлению, и скоро уголовное дело отправят в суд.

В СК России подчеркивают, следователи по каждому факту происшествия с детьми самым тщательным образом разбираются в причинах и условиях, повлекших их гибель.

Детально исследуются и все обстоятельства исчезновения детей, даже тогда, когда их поиски завершились успешно. Результаты этой работы подтверждают, что многие случаи исчезновения детей можно было предупредить при должном внимании и осмотрительности взрослых. В ведомстве говорят—иногда именно беспечность и недальновидность влекут за собой неблагоприятные и травмирующие для ребенка последствия. По утверждению СК, родители, опекуны или родные ребенка должны осознавать, что ответственность за безопасность маленького человека прежде всего лежит на них. Простая невнимательность взрослого может обернуться трагедией и стоить ребенку жизни. ●

ДОРОГИ В Подмосковье посчитали первые аварии с электросамокатами

Авария—дочь Самоката

Владимир Баршев

Интересную новость вчера озвучил минтранс Московской области. Зафиксированы первые пять дорожно-транспортных происшествий с участием электросамокатов в этом году. Об этом сообщил начальник Управления организации безопасности дорожного движения этого ведомства Виктор Щулепников.

Пока эти случаи единичные, но они уже вызывают обеспокоенность, отметил чиновник. И надо сказать, что Подмосковью пока сильно повезло. В Москве только за пять месяцев этого года пользователи электросамокатов, гироскутеров и моноколес совершили 46 аварий. Причем в одной из них погиб человек.

Проблема с вычислением, сколько аварий произошло с таким транспортом, довольно серьезная. Госавтоинспекция не ведет самостоятельной статистики таких происшествий. Ведь те, кто управляет этой техникой, считаются пешеходами. А значит, вычислить их в общей статистике очень тяжело. Впрочем, выборки иногда делаются.

Так, согласно данным ГИБДД за прошлый год, в России произошло 39 аварий с участием портативного электротранспорта. Большинство из них—21 случай—это столкновения с машинами. В 12 случаях—наезды на пешеходов. Примечательно, что каждый пятый инцидент произошел в Москве.

Понятно, что это ситуации, в которых пострадавшим вызывали «скорую помощь». Но зачастую наезды такого транспорта на пешеходов и вовсе нигде не фиксируются, поскольку формально это не дорожно-транспортное происшествие. Потому что электросамокат и моноколесо не транспорт вовсе.

Но количество таких устройств стремительно растет. За прошлый год в России было продано 32 тысячи электросамокатов и 10 тысяч моноколес. Растут и скорости, с которыми на них передвигаются. Ведь у каждого десятого из проданных устройств мощность превышает 4 кВт.

Для сравнения: у нас мопедом называется двух- или трехколесное транспортное средство, оборудованное электродвигателем номинальной максимальной мощностью в режиме длительной нагрузки более 0,25 кВт и менее 4 кВт. При этом конструктивная скорость которого не превышает 50 км/ч.

PHOTOXPRESS

Обычный самокат не так опасен для владельца и окружающих, как электрический.

АКЦЕНТ

У каждого десятого из проданных электросамокатов мощность выше 4 кВт. У нас мопедом называется транспортное средство с электродвигателем до 4 кВт

Недавно интернет облетел ролик, в котором человек на электросамокате летит прямо по дороге среди машин на скорости более 80 км/ч.

Так почему же эта компактная электротехника не считается даже мопедом, на который по нашему законодательству необходимо иметь права?

Уже давно бьет тревогу Союз пешеходов. Ведь тяжесть наезда подобного гаджета на пешехода сравнима с наездом автомобиля. Но ответственности у таких лихачей практически нет никакой.

Причем за рулем электросамоката может оказаться и пьяный. Но ему все равно ничего за это не будет. Максимум штраф 1500 рублей, если он нарушит Правила дорожного движения, например, пересечет дорогу в неположенном месте. Да и то в том случае, если его догонят, поймают и установят его личность.

Огромное количество проблем они создают и водителям. Ведь если они вылетают на такой скорости даже на пешеходный переход, заметить их, а уж тем более успеть остановиться у автомобилиста нет никакой возможности. Но ведут себя владельцы такой техники, как будто у них девять жизней..

Сейчас Научный центр безопасности дорожного движения МВД России вместе с министерством транспорта разрабатывают нормативные акты, которые позволят квалифицировать эти гаджеты и предъявить требования к их владельцам. Но каким образом это будет сделано, пока неизвестно. По данным «РГ», в течение месяца будет подготовлен итоговый документ. Тогда и узнаем, будут ли нужны права на электросамокаты и где на них можно передвигаться.

Напомним, что недавно во Франции на этих устройствах разрешили передвигаться по проезжей части. Но только там, где скорость автомобилей ограничена 50 км/ч. При этом по тротуарам ездить запрещено, если нет велодорожек. Нельзя пользоваться этой техникой детям младше 8 лет, а те, кому еще не исполнилось 12, обязаны надевать при езде шлем. Сами же устройства должны быть оборудованы передними и задними фонарями.

В Великобритании и Германии такая техника приравнена к транспортным средствам. А значит, ее владельцы должны зарегистрироваться и получить номера. А управлять ею можно только при наличии прав и страховки. При этом предъявляются строгие технические требования, касающиеся рулевого управления и тормозной системы. ●

СЛЕДСТВИЕ С помощью фальшивых документов убийцы завладели жильем пенсионера

Квартира ценою в жизнь

Наталья Козлова

В 47 томов уголовного дела поместилась жизнь и смерть Дмитрия Кравченко, военного пенсионера из Обнинска Калужской области. Вчера Следственный комитет сообщил, что закончил дело, в котором фигурируют восемь человек, причастные к гибели Кравченко и хищению его квартиры. В аналогичную ситуацию могут попасть такие же одинокие собственники дорогих квадратных метров.

Кравченко родился в Ленинграде в семье военных. Служил в Калининграде Московской области. Пенсионер планировал переехать в Краснодарский край к своей давней знакомой. А для спокойной жизни там хотел продать квартиру в Обнинске. О его намерениях стало известно преступникам.

Александр Беляков познакомился с Кравченко летом 2016 года. Он вряд ли рассказал майору о своих приговорах—за изнасилование, незаконное проникновение в жилище. За Беляковым появились граждане Украины Павел Манько и Николай Прокоп. Неизвестно, случайно ли Беляков разбил в квартире Кравченко стекло межкомнатной двери и привел к нему Манько как плотника «золотые руки». На деле — познакомил жертву с убийцами.Эти двое заказали стекло для двери, но купили и молоток. После убийства хозяина забрали ключи, закрыли квартиру и ушли. Приехал Беляков, завернул труп в ковер и увез тело в подвал заброшенного гаража.

Легенда у организатора преступления для получения новых документов была такая: Кравченко—его лучший друг, уехал и пропал без вести. Осталось жилье. Не отдавать же государству. Жительница Крыма Елена Дурова готова была помочь сделать поддельный паспорт на имя убитого, но с фотографией организатора убийства за 150 тысяч рублей. Помогла. Теперь она тоже фигурант уголовного дела. С помощью поддельного паспорта оформили гендоверенность от имени Кравченко . В паспорте на имя Кравченко красовалась фотография Белякова. Потом был фиктивный договор купли-продажи квартиры убитого. Сначала квартиру продали одному из своих, потом другому подельнику.

Но первый же реальный покупатель испугался. Его и его юристов смущало то, что Кравченко не выписан, купля-продажа сделана через доверенность, оформленную в Крыму, а Кравченко—житель Обнинска. Между тем по поддельному паспорту бандиты сняли деньги с вклада пенсионера, а организатор его убийства взял на его имя в кредит мобильный телефон, получил два потребкредита и два микрозайма, несколько месяцев получал его военную пенсию.

Преступление раскрыли благодаря подруге пенсионера. Именно она сообщила в полицию об исчезновении ее знакомого из Обнинска. Проверка ее заявления сотрудниками угрозыска показала, что на имя пропавшего в Крыму оформлен новый паспорт взамен якобы утраченного. На фотографиях в «новом» паспорте и ранее выданном изображены разные лица. А по доверенности оформлена купля-продажа трехкомнатной квартиры пропавшего. Получив эти данные, следователи СК России возбудили уголовное дело по статье «убийство». Знакомая майора признана потерпевшей по делу.

От таких преступлений сегодня не застрахован ни один одинокий собственник жилья. Эти люди превращаются буквально в приманки для бандитов всех мастей. И с этим надо что-то делать. Пока непонятно—создавать ли специальный реестр одиноких собственников или брать сделки с их недвижимостью на особый учет. ●

Компетентно

Сергей Старов, замруководителя управления СК РФ по Калужской области:

—Особенностью этого дела был разброс территорий, где все происходило. Четыре субъекта, в том числе достаточно отдаленный Крым. Давно мы не сталкивались с преступлениями, по которым проводилась бы такая серьезная подготовительная работа. И нас удивило поведение организатора, он изначально оставлял следы. Например, попытку уничтожения трупа он организовал в том населенном пункте, к которому сам имел отношение. Пошел на подделку документа, имитацию сделки с квартирой, и, казалось бы, на этом должен был остановиться. Одним из важных обстоятельств, которое нам помогло, считаю неравнодушие потенциальной жены погибшего.

АВТОМОБИЛИ МВД готовит наказания для водителей машин с иностранными номерами

Неловленный лихач

Владимир Баршев

До 15 октября МВД, минтранс и другие ведомства, а также Российский союз автостраховщиков должны разработать и представить в правительство план по обеспечению неотвратимости наказания для иностранных водителей.

Те, кто ездит за рулем, часто наблюдают такую картину. Даже там, где висит камера фотовидеофиксации нарушений, обязательно какой-нибудь лихач пролетит на очень высокой скорости, если позволяет плотность движения. Как правило, управляет такой лихач автомобилем с иностранными номерами. Почему это происходит? Да потому что наши штрафы до иностранных водителей редко доходят. А если и доходят, а те их не оплачивают, то и за это привлечь таких водителей сложно.

Только в столице за полтора года, по данным правительства Москвы, выявлено 1,86 миллиона нарушений, совершенных на автомобилях с иностранными номерами, сообщает «Коммерсантъ». А вынесено только 28,8 тысячи постановлений. В 98 процентах случаев данных на собственников автомобилей не было. При этом больше всего нарушителей на машинах с украинскими, армянскими и молдавскими номерами.

К сожалению, Госавтоинспекция не может воспользоваться информацией Федеральной таможенной службы. Данные, которые собирают таможенники для идентификации водителя, недостаточны. Например, не хватает года рождения.

Границы с Белоруссией и Казахстаном у нас вовсе открыты. Поэтому кто, куда и как через них проезжает—никому не известно. Между тем у нас заключено соглашение с Белоруссией об обмене данными о нарушителях, но оно на практике не работает. Не подписан протокол о передаче этих данных.

Как пояснили в Госавтоинспекции, одна из проблем—это контроль за выездом таких нарушителей. Если бы на границе проверяли водителей на предмет неуплаченных в России штрафов и запрещали бы выезд до их уплаты, то проблема была бы решена. Но ни таможня, ни пограничники это брать на себя не спешат. У них другие функции и полномочия.

Поэтому такую базу данных иностранных водителей приходится создавать буквально вручную. Если удается по камерам вычислить злостного нарушителя с иностранными номерами, его останавливает сотрудник ГИБДД, доставляет в подразделение и оформляет на него все штрафы за последние два месяца. Таков срок административного производства.

Одновременно с этим все необходимые ГИБДД данные о водителе заносятся в общую базу. Это позволит в дальнейшем выписывать ему постановления за нарушения в том числе в автоматическом режиме.

Но даже такой метод не гарантирует, что иностранец уплатит штраф, а не убудет на родину в долгах.

По всей видимости, необходимо систематизировать данные, которые получает таможня и погранслужба, чтобы они также были полезны и актуальны для МВД. А что касается Белоруссии и Казахстана, то тут проблема решается только международными договорами. ●

PHOTOXPRESS

Привлечь водителей-иностранцев к ответственности можно. Но сложно.

ЕСЛИ

Валерий Выжутович,
политический обозреватель

СБЛИЖЕНИЕ ПО ЗАРПЛАТАМ

Росстат констатирует: в России сокращается неравенство по зарплатам. Разрыв между самой низкой и самой высокой уменьшился до 13-кратной величины. В 2013 году это соотношение составляло 15,8 раза, в 2009-м—14,7. Снижение неравенства в вознаграждении за труд—результат повышения МРОТ, зарплат бюджетников и развития ряда отраслей производства. Эксперты прогнозируют и дальнейшее сближение по зарплатам. Сейчас у 10 процентов наименее оплачиваемых работников зарплата составляет 12,1 тыс. руб. в месяц, у 10 процентов наиболее высокооплачиваемых—157,2 тыс. руб.

По официальной статистике, сегодня самый высокий разрыв в оплате труда—в рыбоводстве (28,8 раза), научной деятельности (19,3) и информационных технологиях (17,6), самый низкий—в производстве транспортных средств (7,1 раза) и текстильных изделий (7,2). В Москве 10 процентов наиболее высокооплачиваемых работников получают 337,8 тыс. руб., 10 процентов наименее оплачиваемых—20,6 тыс. руб., и разрыв составляет 16,4 раза. Минимальную зарплату (11,2 тыс. руб.) получают 1,2 процента работников, максимальную (от 500 тыс. руб.)—0,1. Наибольшие доли работников получают зарплату 33,9–40 тыс. руб. (9,7 процента)—50–60 тыс. руб. (8 процентов) и 60–75 тыс. руб. (7,4 процента). Полюса в оплате труда для государственных и муниципальных предприятий составляют 11,1 тыс. руб. и 116,5 тыс. руб., для частных—14,2 тыс. руб. и 197,5 тыс. руб.

> В России сокращается неравенство по зарплатам. Разрыв между самой низкой и самой высокой уменьшился до 13-кратной величины

Снижение неравенства в зарплатах, однако, несколько нивелируется неравенством во владении финансовыми активами. Согласно анализу, проведенному экспертами Высшей школы экономики совместно с Институтом исследований и экспертизы Внешэкономбанка, в руках 3 процентов самого обеспеченного населения России находится 89 процентов всех финансовых активов, 92 процента всех срочных вкладов и 89 процентов всех наличных сбережений. Только треть российских семей имеют сбережения. Доля граждан, не имеющих никаких накоплений, незначительно колеблется в течение последних двадцати лет, но существенно не меняется. В 2002 году, по данным «Левада-центра», не имели накоплений 68 процентов опрошенных, в 2007-м—66, в 2013-м—60. При этом, отмечают социологи, среди тех, кто откладывает деньги, большинство (53 процента) составляют респонденты с доходом более 55 тысяч рублей в месяц на семью. Но даже самые низкодоходные семьи (до 20 тысяч рублей в месяц) находят возможность создавать накопления—доля таких сберегателей составила 23 процента.

Согласно данным другого исследования (его проводил ВЦИОМ), своей жизнью сейчас довольны 46 процентов россиян, недовольны 23. Еще 30 процентов отчасти согласны и с первыми, и со вторыми. Оценивалось также экономическое положение в стране. Им сегодня довольны 14 процентов граждан. Больше половины опрошенных (61 процент) характеризуют его как «среднее», четверть—как «плохое». «Средним» экономическое положение в стране считают 52 процента россиян, «очень плохим»—29 процентов, а 14 процентов полагают, что положение улучшилось.

Что же касается личного материального положения, то 78 процентов граждан не считают себя бедными людьми. Существует понятие «субъективная бедность». Бывает, люди с доходами выше прожиточного минимума относят себя к бедным, но случается и наоборот: абсолютно бедные люди, если они находятся в среде точно таких же, не считают себя бедными. Последнее особенно характерно для сельской местности. Людям неприятно признаваться, что они хуже кого-то. Они говорят: «Мы не хуже других».

> Самый высокий разрыв в оплате труда—в рыбоводстве (28,8 раза), самый низкий—в производстве транспортных средств (7,1 раза)

Росстат недавно опубликовал минимальный доход, необходимый средней российской семье: 58,5 тысячи рублей, чтобы «свести концы с концами». При этом у 79,5 процента семей трудности с покупкой самого необходимого, а 14,6 процента сталкиваются с «большими затруднениями». Более половины семей (53 процента) не могут позволить себе неожиданные траты, например, ремонт или срочные медуслуги. Десятая часть опрошенных не может покупать мясо, птицу, рыбу или равноценную вегетарианскую пищу хотя бы один раз за два дня. Четверть семей не может пригласить домой гостей на праздник. Каждая вторая семья не может позволить себе раз в год одну неделю отпуска проводить вне дома. Всего с 2014 года реальные доходы россиян упали почти на 11 процентов. В январе 2019 года реальные доходы снизились на 1,3 процента по сравнению с январем 2018-го. Исследование проводилось на основе личного опроса 60 тысяч домохозяйств в рамках комплексного наблюдения условий жизни населения. После публикации январской статистики Росстат перешел на другую методику и будет публиковать данные каждый квартал, а не каждый месяц.

Вдвое снизить уровень бедности—такую задачу поставил президент. Что это задача трудная, все понимают. А почему она трудна, объяснили эксперты Института соцанализа и прогнозирования РАНХиГС. По их мнению, выполнение поставленной президентом задачи усложняется еще тем, что реальные денежные доходы и потребление падали несколько лет подряд.

Как бы то ни было, впервые за последние четыре года численность бедного населения в России сократилась. В 2017 году за чертой бедности находилось примерно на 1,7 миллиона человек больше, чем сейчас. Тем не менее задача выйти из бедности остается для России одной из самых актуальных. Некоторое сокращение разрыва между 10 процентами самых низкооплачиваемых и 10 процентами самых высокооплачиваемых работников—шаг в этом направлении. ●

—Все колонки автора
rg.ru/sujet/181

РЕЛИГИЯ Две женщины-имамы впервые возглавили молитву во Франции

ПРАВИЛАМ НАПЕРЕКОР

Диана Ковалева

Такого во Франции раньше не было: исламскую молитву впервые возглавили две женщины-имамы. Более того, все происходило на французском языке и с участием представителей обоих полов, которые сидели бок о бок друг с другом. Имамы Ева Жанаден и Анна-София Монсине, которые стали мусульманками всего 10 лет назад, утверждают: в исламских священных текстах нет запрета на «женский имамат», а невозможным его все считают только из-за культурных и психологических причин, но никак не из-за религиозных. Однако бросать вызов традиционному исламу в открытую француженки побоялись, поэтому молитва прошла в Париже в специально снятом для этого помещении, местоположение которого держалось в секрете. Примечательно, что во время молитвы многие из пришедших женщин были с непокрытой головой — равно как и сами Жанаден и Монсине. Всего на молитву пришли около 60 человек.

«Российская газета» побеседовала с религиоведом Романом Силантьевым и первым заместителем Председателя Централизованной религиозной организации Духовного Управления мусульман РФ Дамиром Гизатуллиным о том, разрешается ли женщинами становиться имамами.

> Только в нетрадиционных направлениях можно встретить женщин-муфтиев

Роман Силантьев: «В традиционном исламе это, конечно, не дозволяется. В нетрадиционных направлениях можно встретить и женщин-муфтиев. Вообще о том, кто и как должен руководить молитвами, в Коране не говорится, все эти детали прописаны во внекоранных источниках. К примеру, исламские вероучения сформулированы в основном в хадисах, на основании которых принимаются решения по вероучительным вопросам. И, собственно, никаких женщин-имамов, как и муфтиев, там не предусматривается. Это сугубо мужское занятие, в традиционном направлении такой функции женщинам не дается, у них есть четко прописанные свои. Равно как в православии женщина не может стать священником традиционным образом, так и в исламе она не может стать имамом. Поэтому когда женщины себя таковыми провозглашают, с точки зрения традиционной религии они становятся представителями маргинальных сект. А то, что они ссылаются на отсутствие четко прописанного запрета... В Коране, например, нет запрета на каннибализм, но это ведь не значит, что он разрешен».

Дамир Гизатуллин: «Нигде не написано, чтобы имамами становились женщины. Имам — это выборная должность, его выбирают из числа тех людей, которые лучше остальных знают Коран, сунну, хадисы. Даже если женщина — невероятный знаток Корана, то ей, чтобы почитать его, все равно нужно спросить разрешения у мужчины, который, может, даже сам не так хорошо его знает или страдает от деменции, например. Поэтому женщин имамами не избирают. Если женщины-имамы и есть, то они просто себя таковыми провозгласили. Мужчины должны быть имамами еще и потому, что есть много молитв, которые не обязательны для женщин — например, пятничные. А похоронные молитвы женщины вообще читать не могут, только за очень редким исключением, когда больше некому.

Что же касается мужчин и женщин в одном помещении, то на этот счет есть определенный норматив. В самых первых рядах во время молитвы должны находиться самые лучшие знатоки Корана и сунны, ученые. Далее идут те, кто меньше по званию, сзади них мальчики и в самом конце женщины. Однако в одном помещении находиться можно». ●

ДЕБАТЫ В Еврокомиссии появится должность защитника европейского образа жизни

Кого спасет комиссар

GETTYIMAGES

Чиновники в Брюсселе решили встать на защиту европейской «идиллии».

Екатерина Забродина

АКЦЕНТ

> Граждане ЕС не слишком хорошо представляют, какой образ жизни будет защищать новый еврокомиссар

Не успела Еврокомиссия пройти утверждение своего нового состава, который приступит к работе с 1 ноября, как вокруг главного органа ЕС разгорелись нешуточные страсти. Камнем преткновения стало решение будущего президента ведомства Урсулы фон дер Ляйен учредить должность еврокомиссара «по защите европейского образа жизни».

Хотя речь идет всего лишь о смене вывески (ранее это был пост еврокомиссара по вопросам миграции, внутренних дел и гражданства), на преемницу Жан-Клода Юнкера обрушился град критики. Ее обвинили чуть ли не «фашизме» — это тем более парадоксально, что госпожа фон дер Ляйен никогда не выходила за рамки либеральной повестки. Она лишь позволила себе в максимально осторожной и в общем-то политкорректной форме упомянуть в одной связке о проблемах нелегальной миграции и сохранения европейских ценностей.

В остальном же в инициативе новой главы Еврокомиссии, которая заботилась лишь о «благозвучии» названия, нет ничего революционного. Более того, в ее программных тезисах описание «европейского образа жизни» предстает весьма размытым. Ясно лишь, что этот образ жизни выстраивается «вокруг солидарности, душевного спокойствия и безопасности» — в общем, вокруг всего хорошего против всего плохого. В опубликованном письме фон дер Ляйен на имя греческого еврочиновника Маргаритиса Схинаса, которому предложено занять этот пост, упоминаются также «равные возможности», «справедливость», «интеграция» — словом, ровно те же самые понятия, при помощи которых еще пять лет назад канцлер Германии Ангела Меркель представляла концепцию мультикультурализма, открывая беженцам «двери в Европу». В нынешней версии уточняется, что Брюсселю предстоит «обеспечить упорядоченные потоки миграции» и «развеять оправданные страхи и опасения (европейцев. — Прим. «РГ»), что нелегалы могут негативно повлиять на европейское общество и экономику».

Оппоненты — прежде всего из стана левых и «зеленых» — не преминули воспользоваться ситуацией в своих интересах, довольно точно подметив: Урсула фон дер Ляйен отчасти прибегла к риторике тех сил, которые ее собственные однопартийцы привыкли называть «ультраправыми». Среди тех же немцев в «защиту европейского образа жизни» регулярно выступает «Альтернатива для Германии», в Нидерландах — «Партия свободы». Но стоило об этом заговорить представительнице центристского мейнстрима, как в Европарламенте поднялась настоящая буря.

«Ошибка», «позор», «ксенофобия», «гадость» — вот лишь некоторые филиппики в адрес новой, а по сути старой должности. Например, соотечественницу фон дер Ляйен, евродепутата от «зеленых» Ска Келлер возмутил именно тот факт, что в Еврокомиссии сделали акцент на «противоречиях между поддержкой беженцев и ценностями, на которых зиждется Европа». Ее коллега Мартина Михельс и вовсе заявила, что фон дер Ляйен «взяла в советники старину Оруэлла» и, прикрываясь риторикой о безопасных границах, защита которых относится к ведению еврокомиссара, якобы хочет создать «полицейское общество тотальной слежки».

Опрос «Немецкой волны» показал, что и рядовые граждане ЕС не слишком хорошо представляют, что имеется в виду. «Это слишком туманное название. Я не могу понять, что оно значит», — отметил один из респондентов. Между тем наблюдатели отметили и такой курьез: немка фон дер Ляйен поставила на защиту «европейского образа жизни» уроженца Эллады Схинаса. Однако во всем Европейском союзе трудно найти народы, более непохожие по ментальности, традициям, привычкам и взглядам на мир, чем греки и немцы. ●

КОНФЛИКТ Президент США рассматривает возможность полного запрета электронных сигарет

Роковая сладость

Игорь Дунаевский

АКЦЕНТ

> 450 человек в США госпитализированы с тяжелыми поражениями легких, вызванными многолетним курением электронных устройств

Белый дом включился в острую дискуссию о последствиях курения и регулировании рынка электронных сигарет. Спор разгорелся в Америке на фоне вспышки заболевания, предположительно вызванного вейпингом. Президент Дональд Трамп внезапно пригласил репортеров в Овальный кабинет и в присутствии своей супруги Меланьи заявил, что рассматривает возможность запрета на большинство ароматизированных электронных сигарет, пользующихся популярностью у молодежи. Ежегодно число курящих такие девайсы чуть ли не удваивается.

«Люди умирают от вейпинга, — посетовал глава государства. — Необходимо выяснить масштаб проблемы». «Нельзя допустить такого влияния на нашу молодежь», — подчеркнул Трамп, который известен полным неприятием всех вредных привычек. К президенту присоединился министр здравоохранения и социальных служб Алекс Азар, заявивший о подготовке запретительных мер. По его словам, «с прилавков уберут эти ароматизированные изделия до тех пор, пока они не получат лицензию госрегуляторов». Останутся только продукты с ароматом табака.

Недавно на фоне тревожных новостей о сотнях заболевших по вине вейпинга штат Мичиган первым в Соединенных Штатах запретил продавать ароматизированные устройства. Власти утверждают, что этим шагом хотят оградить молодежь от зависимости, поскольку табачные компании используют сладкие запахи для подсаживания подростков на никотин. До этого калифорнийский Сан-Франциско, а затем и несколько его пригородов объявили запрет со следующего года на продажи любых вейпов и электронных сигарет.

Менее месяца назад в США был зафиксирован первый случай смерти, предположительно вызванной вейпингом, но всего за три недели число жертв новомодной привычки возросло до шести. Об очередном летальном исходе в середине текущей недели сообщили власти штата Канзас. Не говоря уже о том, что минимум еще 450 человек по всей стране госпитализированы с тяжелыми поражениями легких, которые, как все больше уверены медики, вызваны именно многолетним курением электронных устройств.

Авторитетный и старейший в стране медицинский журнал The New England Journal of Medicine опубликовал статью, авторы которой заключают: «Тяжесть симптомов и увеличение числа пострадавших за недавний период указывают, что речь идет о новом и вызывающем тревогу типе заболевания легких, связанного с вейпингом».

Бывший мэр Нью-Йорка Майкл Блумберг в интервью телеканалу CBS News предложил полностью запретить ароматизированные смеси. Он, как и другие противники электронного курения, ставит под сомнение главный тезис производителей таких устройств. Последние утверждают, что их продукты нацелены на курящих взрослых и менее вредны, чем сигареты, а потому помогают постепенно избавиться от зависимости. Но Блумберг уверен, что большинство вейперов вообще никогда до этого не курили, а потому электронные сигареты для многих, особенно молодежи, становятся входом в мир курения, а не выходом из него. Американская медицинская ассоциация предложила властям и согражданам отказаться от электронных сигарет до тех пор, пока ученые не дадут более ясную картину.

Как сообщает агентство Reuters, все больше школ не только запрещают электронные сигареты, но и пытаются активно ловить нарушителей. В тысячах школ уже установлены датчики в туалетах, где обычно и уединяются учащиеся, подальше от глаз преподавателей. По данным газеты The Washington Post, подростки в шутку называют туалеты Juul rooms, то есть буквально «вейп-комнатки». В одной из школ штата Алабама поснимали двери с туалетных кабинок, чтобы учащиеся не могли там курить тайком от окружающих. Одного из них однажды нашли в кабинке без сознания из-за чрезмерного вейпинга. В другом школьном округе учащихся обыскивают при входе в школу, в частности, просят закатать рукава, где подростки иногда прячут такие устройства. В то же время электронные сигареты довольно портативны, а некоторые из них практически не дымят, поэтому эффективность таких мер ограничена. ●

REUTERS

Ежегодно число курящих электронные сигареты в США увеличивается почти в два раза.

ПРОЧИТАНО Сергей Лавров рассказал газете «Труд», в чем находят силы российские дипломаты

Мы не одиноки

Евгений Васильев

Россия никогда не дружит с кем-либо против кого-либо. Мы открыты для поступательного развития отношений со всеми, кто к этому стремится. Рассчитываем, что рано или поздно западные коллеги, прежде всего американские, придут к осознанию необходимости отказа от конфронтационной логики. Об этом заявил министр иностранных дел России Сергей Лавров в интервью газете «Труд».

Отвечая на вопрос о том, как Москве противостоять тенденции в международной политике диктовать свои правила, Лавров отметил «попытки ряда стран в обход международного права, основным источником которого остается Устав ООН, создать удобную для себя псевдоправовую реальность и навязать ее остальному мировому сообществу». При этом, по его словам, в ход пускаются весьма сомнительные доводы: «имеющиеся нормы, дескать, не работают, СБ ООН парализован, мировое сообщество бездействует перед лицом серьезных преступлений и т.д.».

«Приверженность универсально признанным международно-правовым принципам — один из столпов внешней политики России», — пояснил министр, подчеркнув «здесь мы не одиноки и аналогичной философии придерживается абсолютное большинство государств». С ними Россия будет договариваться в интересах упрочения международной законности.

В ходе интервью Лаврову был задан вопрос о том, в чем российские дипломаты, которым нередко приходится отстаивать позицию страны в явном меньшинстве, находят силы и какой философии придерживаются? «Прежде всего мы не в меньшинстве, — убежден министр. — Государства Запада, отношения с которым сегодня переживают не лучшие времена, это лишь незначительная часть мирового сообщества. В то время, как подавляющее большинство стран, представляющих более 80 процентов населения планеты, с пониманием воспринимают наши внешнеполитические шаги. Поддерживают наши подходы к ключевым проблемам современности».

Еще одной темой для разговора стало разрушение со стороны США договорно-правовой базы контроля над ядерными вооружениями. «Преследуя цель обеспечить себе полную свободу рук в военной сфере, Вашингтон взял осознанный курс на планомерное разрушение всей архитектуры стратегической стабильности, — считает министр. — Из-за создаваемой Америкой неопределенности поставлено под вопрос будущее Договора о СНВ, срок действия которого истекает уже в феврале 2021 года. По словам Лаврова, «попытки подчинить Россию, повлиять на принимаемые нами решения абсолютно бесперспективны». «Рассчитываем, что в США пересмотрят контрпродуктивный подход, проявят ответственность. По-прежнему остаемся открытыми к конструктивному диалогу с Вашингтоном по всем вопросам контроля над вооружениями», — подчеркнул глава МИД РФ. ●

ЭКСКЛЮЗИВ Великий канцлер суверенного мальтийского ордена Альбрехт фон Безелагер дал интервью «Российской газете» и ТАСС

Современный, по традиции

Михаил Гусман, первый заместитель генерального директора ТАСС

В этом году исполняется 920 лет Мальтийскому ордену — огромный срок. Это старейший рыцарский орден на земле сегодня. Что было самым знаковым в его истории?

КАНЦЛЕР: Думаю, это его деятельность: основание им первого госпиталя в Иерусалиме, а также основание известного госпиталя на острове Родос и еще одного госпиталя на Мальте, развитие медицинской науки, начавшееся в Иерусалиме и продолжившееся на Мальте. Наш единственный завет говорит, что Братство никогда не исчезнет, потому что в мире всегда будут люди, испытывающие нужду и живущие в нищете, и, к счастью, всегда будут люди, которые будут стремиться облегчить их страдания. Мы поддерживаем работу больниц, домов престарелых, домов для людей с физическими недостатками, бесплатных столовых, реабилитационных центров для наркозависимых, приютов для бездомных. В кризисных регионах на Орден смотрят как на действительно независимую организацию, которая не принадлежит ни к какому государству или другим организациям и имеет единственную цель — оказывать помощь и поддержку.

> Россия помогла Ордену выжить и проложила мост к новому периоду истории

Мальтийский орден поддерживает прямые дипломатические отношения более чем со 100 странами, включая Россию. Как вы оцениваете отношения Мальтийского ордена с РФ?

КАНЦЛЕР: Их история насчитывает уже много столетий. В особенно трудный период, после изгнания нас с острова Мальта, Российская империя и царь оказали особую протекцию Ордену, предоставив убежище нашим рыцарям. В этот критический период в жизни Ордена Россия сыграла очень важную роль и помогла Ордену выжить, проложила мост к новому периоду истории Ордена, когда он уже мог полностью восстановить свои силы в Риме. И мы очень благодарны России за сочувствие и поддержку. Эти исторические традиции отразились на сегодняшних дружеских отношениях. Недавно мы осуществили совместный проект с МИД России по публикации сборника документов из архивов в РФ и других странах, включая Францию, которые освещают историю отношений между Москвой и Мальтийским орденом. Мы также ведем благотворительную деятельность для бедных, особенно в Москве и Санкт-Петербурге. ●

— Полный текст читайте на сайте rg.ru/art/1746718

С МЕСТА СОБЫТИЙ Кто и почему сражается в Праге с памятником маршалу Коневу

Война без победы

Владимир Снегирев,
«Российская газета», Прага

Монумент в честь советского полководца Ивана Степановича Конева расположен на площади Интербригад в элитном пражском районе, где находится большинство иностранных диппредставительств, в том числе посольство Российской Федерации. Он был воздвигнут в 1980 году по проекту чехословацкого скульптора Зденека Крыбуса, открытие приурочили к 35-й годовщине освобождения Праги.

Конечно, тогда, почти сорок лет назад, никто здесь не ставил под сомнение и роль маршала в разгроме фашистских войск, и подвиг наших воинов, сто сорок тысяч из которых отдали свои жизни в боях на территории Чехословакии. Да и потом, с крушением социализма, а затем распадом чехословацкого государства, памятник Коневу возвышался на площади символом победы над вселенским злом. Кроме того, в столице именем маршала была названа улица, а на здании городской ратуши с 1946 года существовала мемориальная доска с текстом на чешском и русском языках: «9 мая 1945 года стремительным ударом войска 1-го Украинского фронта доблестной Красной Армии под командованием Героя Советского Союза Маршала Ивана Степановича Конева освободили восставшую против немецких оккупантов Прагу. В благодарность маршал И.С. Конев избран почетным жителем г. Праги».

Однако несколько лет назад вокруг памятника, а затем и мемориальной доски стали происходить странные события. Некие таинственные «вандалы» под покровом ночи регулярно оскверняли пьедестал розовой краской. Причем, обратим на это внимание, монумент расположен не в лесу, не в парке, а на одной из самых оживленных пражских улиц, на хорошо освещенной площади, в окружении многоэтажных домов, иначе говоря, в такой зоне, где определить и изловить злоумышленников для полиции — пара пустяков. Но отчего-то каждый раз осквернители благополучно оставались неуловимыми, зато для руководства района Прага-6 всегда находился повод заявить о том, что якобы сами местные граждане не хотят жить по соседству с освободителем их столицы.

Беды не обошли стороной и мемориальную доску. В апреле 2017 года в ходе ремонта ратуши она была демонтирована, а затем, когда ремонт завершился, так и не вернулась на свое место. Городской магистрат отправил ее в музей, объяснив это тем, что на доске будто бы недостаточно четко прописано значение Пражского восстания. Протесты российской стороны, в том числе заявления нашего посольства, остались без внимания.

Обратим внимание также на следующий факт: все акты вандализма стали происходить с появлением на посту старосты района Прага-6 некоего Ондржея Коларжа, всплывшего из глубин чешской политики в роли лидера местной организации партии ТОП-09. Именно этот человек стал в мирное время главным противником советского военачальника, почившего еще в 1973 году.

А теперь о том, как названный чиновник сражается с памятником.

Тут надо пояснить, что партия ТОП-09 объединяет граждан с крайне правыми взглядами. Они ориентированы исключительно на Запад, а все связанное с Россией и социалистическим прошлым их государства предается анафеме. Когда-то, в 90-е и в начале нулевых годов, это было здесь достаточно популярным, но с годами прагматичные чехи отказали в своих симпатиях как правым, так и левым. На последних парламентских выборах ТОП-09 едва преодолела пятипроцентный барьер, а мандат законодателя получили лишь семь ее представителей. Но чем слабее были позиции «западников», тем ожесточеннее становились их антироссийская риторика и действия.

В 2017 году после очередного акта осквернения памятника члены муниципалитета Праги-6 с подачи старосты Коларжа приняли решение разместить на постаменте специальную табличку с текстом на трех языках, который бы пояснял, что советский маршал не только освобождал Прагу, но и подавлял венгерское восстание в 1956 году, участвовал в сооружении Берлинской стены в 1961-м, а в 1968-м «лично поддержал проведение разведки перед вторжением войск Варшавского договора».

Это вызвало волну протестов у тех горожан, которые не разделяют антироссийские взгляды «топовцев». Здравомыслящие чехи задавались справедливым вопросом: если памятник на площади Интербригад символизирует конкретную роль полководца в уничтожении гитлеровской заразы и спасения Праги от почти неминуемой гибели, то при чем здесь венгерские события, сооружение Берлинской стены или вторжение-68?

Местные историки, к которым обращались за консультациями, так и не смогли внятно ответить, участвовал ли Конев в подготовке военной операции «Дунай». Да, в мае 1968 года он действительно возглавлял представительную делегацию ветеранов Второй мировой войны, приезжавшую в Прагу на празднование Дня Победы. Там, кроме давно вышедшего на пенсию Ивана Степановича, было много других славных героев войны — маршал Москаленко, генерал армии Лелюшенко, воздушные асы Кожедуб и Покрышкин, а также известные журналисты, поэты и прозаики. Надо быть либо циником, либо большим фантазером, чтобы считать «разведывательной миссией» визит этой делегации почтенных ветеранов.

Да и в Берлине маршал Конев никакого отношения к стене и репрессиям иметь не мог хотя бы потому, что был назначен командующим Группой войск 9 августа 1961 года, а стену начали возводить 13 августа, иначе говоря, решение отгородиться от Запада было принято задолго до его появления в Германии.

Здравомыслящие чехи, узнав об инициативе муниципалитета, также спрашивали: а как быть с другими пражскими памятниками? Если дело так пойдет дальше, то придется и на других монументах размещать пояснительные таблички. Например, на знаменитом памятнике Францу Кафке указать, что его произведения отличались безысходностью и абсурдом, а на взглядах писателя сказались идеи марксизма. На памятнике Уинстону Черчиллю пояснить: виновник геноцида бенгальских детей. И ведь первый президент Чехии Вацлав Гавел тоже не без греха: поддержал варварские бомбардировки Югославии в 1999 году. А «отец всех чехов» король Карл Четвертый закрывал глаза на еврейские погромы. Этак мы далеко зайдем...

Как бы там ни было, но табличка, несмотря на протесты части местной общественности и заявления российской стороны, на постаменте появилась. Казалось бы, теперь можно было поставить точку. Однако для старосты Коларжа это, как выяснилось, оказалось только промежуточной победой в его войне с освободителем Чехословакии.

Вскоре глава района заявил, что муниципалитет не станет возражать, если монумент будет перенесен на территорию российского посольства. А ночные осквернения памятника при явном попустительстве местных властей продолжались.

Последний акт вандализма был зафиксирован в ночь на 22 августа, когда опять-таки под покровом тьмы маршала облили краской, а наутро пан Коларж отказался очищать гранит. Более того, теперь он пошел еще дальше в своей войне, приказав обнести мемориал строительными лесами и закрыть его пленкой. Глава района также выпустил целый залп явно провокационных заявлений, например, сказал, что «большинство жителей района против памятника», что муниципалитет не намерен в дальнейшем терпеть «эту гнусь, которую устраивают Россия и ее прислуга», что памятник является исключительно имуществом района Прага-6.

Это снова вызвало ожидаемую реакцию других пражан, которые 2 сентября вышли на акцию протеста против действий районной администрации и добились приведения памятника в надлежащий вид.

Теперь как раз самое время поведать о том, как реагируют на эту неравную войну другие жители Чехии. Да, у пана Коларжа, безусловно, есть свои сторонники. Но и противников тоже достаточно. Именно они 2 сентября числом в три сотни явились на стихийный митинг в защиту маршала. Сюда пришел пресс-секретарь чешского президента Иржи Овчачек, который напомнил, что именно войска под командованием Конева в январе 1945-го освободили узников лагеря смерти Освенцим, призвал политиков, прокуратуру и полицию воспрепятствовать явному злу.

Свое слово сказал президент страны Милош Земан: «Те, кто борется с памятником, являются трусами. Памятники не могут защищаться». Министр внутренних дел, он же лидер социал-демократов Ян Гамачек был более сдержан, но тоже высказался за сохранение памятника, предложив провести референдум среди жителей Праги-6.

Отреагировала на очередной скандал и живущая в Москве дочь маршала, она предложила перенести монумент в Россию, «пока чехи грызутся из-за трактования собственной истории». Наталия Конева, кстати, напомнила, что в 1987 году один из памятников маршалу, установленный в Кракове, был перевезен в Киров, в те места, где родился полководец. Внучка маршала Анна в интервью «Российской газете» также заявила, что окончательное решение за жителями Праги — если они не захотят иметь у себя под окнами монумент, то его придется переместить или на территорию посольства, или на родину.

Вообще вся эта история не является типичной для Чехии, где зарегистрировано более тысячи ста воинских захоронений и восемьсот памятных знаков, посвященных русским и советским воинам. Я не раз встречался с примерами удивительно трепетного отношения местных жителей к памяти наших бойцов и командиров. Неоднократно рассказывал об этом в газете. Демарши пана Коларжа и его однопартийцев — это, скорее, некий вывих, конъюнктурное желание заработать себе политический капитал на скандале.

***

Перед тем как передать этот материал в редакцию, я навестил площадь Интербригад. Памятник сейчас очищен от краски, это сделали чешские добровольцы. Я подошел к нему вплотную, чтобы сфотографировать табличку со злополучной надписью. Рядом оказался некий субъект лет сорока. Он грязно ругнулся, а затем смачно плюнул на гранит.

— Ты зачем так сделал? — попенял я странному незнакомцу, стараясь быть максимально корректным. Его как ветром сдуло.

Чехи — покладистый и миролюбивый народ. За ними не числятся громкие военные победы. И в этой войне — с памятником маршалу Ивану Коневу — им не победить. Даже если гранитное изваяние полководца исчезнет с площади, все равно Конев останется в истории как один из эпических героев, одолевших фашизм. А тех, кто сражается с памятником, если и вспомнят, то как жалких трусов и мелких негодяев. ●

РИА НОВОСТИ

Маршал Советского Союза Иван Степанович Конев в освобожденной Праге (май 1945 года).

АКЦЕНТ

Те, кто борется с памятником, являются трусами. Памятники не могут защищаться

АКЦЕНТ

Последний акт вандализма был зафиксирован в ночь на 22 августа, когда опять-таки под покровом тьмы маршала облили краской

P.S.

В четверг после шестичасового обсуждения муниципальные депутаты района Прага-6 подавляющим большинством голосов приняли решение о переносе памятника маршалу И.С. Коневу. На его месте депутаты постановили соорудить «памятник освобождению Праги». Где отныне будет стоять прежний монумент, пока не решено, вопрос изучается. Судя по заявлениям руководства района, это могут быть какие-то музейные площадки, Ольшанское кладбище, где захоронены советские воины, погибшие в боях за освобождение Чехословакии, территория посольства РФ.

ВЛАДИМИР СНЕГИРЕВ

Последний раз памятник Коневу вандалы осквернили 22 августа.

ВЛАДИМИР СНЕГИРЕВ

Но чешские добровольцы очистили монумент от краски.

Прямая речь

ПРАГА-6 И ПОБЕДА-1945

Наталия Конева, дочь маршала И.С.Конева, ответила на вопросы «Российской газеты»:

Наталия Ивановна, в российских СМИ пишут, что дочь маршала Конева потребовала отправить памятник ему в Россию. Это так?

НАТАЛИЯ КОНЕВА: Это не так. Да, мы говорили об этом с чехами — ко мне приезжали журналисты пражского телевидения. Но мое предложение заключалось в следующем: если на голосовании совета района Прага-6 будет принято общее консолидированное решение, что памятник нужно убрать, я предлагаю переместить его в район Ольшанского кладбища, где захоронены бойцы, которые сражались под командованием отца во время Пражской операции. Дело в том, что убрать этот памятник хотят власти Праги-6, которые как раз и голосовали вчера о его судьбе. Но это не общее мнение, есть люди, которые относятся к этому иначе, защищают памятник, и какой-то доминирующей точки зрения не существует. Журналисты, которые ко мне приезжали, считают, что кладбище — это не лучший вариант, ведь оно все-таки для захоронений. Ну, а если не найдется никаких вариантов лучше, я их просила, чтобы они «проводили» маршала домой, но с достоинством. Чтобы они не устраивали пропагандистские пляски, как когда-то в Кракове, когда Конева тащили на веревке как преступника и палача. Вот против этого я решительно выступаю. Отец прямо связан с Победой во Второй мировой войне, он один из ее героев, почетный гражданин Праги кавалер высшей награды страны — ордена Белого льва, которым его наградил тогда президент Чехии Эдвард Бенеш.

А вы контактировали по этому поводу с кем-то кроме чешских журналистов, которые к вам приезжали?

НАТАЛИЯ КОНЕВА: Нет, ко мне никто не обращался. Только журналисты, которые, кстати, действительно озабочены этой проблемой, и никакой ненависти у которых я не заметила. Я им сказала, что тут должно быть сотрудничество с нашими властями, потому что мы не просто защищаем папу или дедушку, а мы пытаемся решить проблему с героем, который участвовал в освобождении Европы: не только Чехословакии, но и Польши и Германии.

Президент Чехии Милош Земан на днях напомнил, что войска 1-го Украинского фронта под командованием Конева освобождали Освенцим...

НАТАЛИЯ КОНЕВА: Да, и не только Освенцим, но и Прагу, Берлин.

Отец рассказывал вам про освобождение Праги? Как встречали наши войска 9 мая 1945-го?

НАТАЛИЯ КОНЕВА: Конечно, рассказывал. Это была неподдельная радость, и он даже употреблял слово, с которым я солидарна, потому что я видела кадры кинохроники: ликование! Пражане ликовали! Они висели на балконах, вылезали в окна, бросали цветы на броню танков. Это всенародное ликование вылилось в то, что отец не мог отправить в ставку Верховного главнокомандующего окончательное донесение об освобождении Праги, после которого должен был пройти окончательный салют в честь полной победы. Он отправлял в штабы армий офицеров связи, чтобы получить от них данные о состоянии дел, но при появлении любого советского офицера его немедленно брали в дружеский полон, начинали обнимать, целовать, качать, потом угощения, цветы... Отец вспоминал, что день освобождения Праги был для него очень беспокойным. Пропадали офицеры связи, пропадали командиры бригад и корпусов — все пропадали!

По вашим ощущениям, в Чехии достаточно хорошо знают историю, чтобы вообще понимать, о ком идет речь, кто этот человек на постаменте?

НАТАЛИЯ КОНЕВА: Конечно, с годами это знание только уменьшается. Временная дистанция очень большая, так что и у нас молодежь не всегда знает подробности. Как сохранить память о важных исторических событиях, что запомнится людям в будущем? Запомнятся подвиги. Запомнится Пражское восстание, операция по освобождению Праги. И, конечно, запомнятся герои, которые это совершили. Уничтожая камни, которые долговечнее людей, мы препятствуем сохранению памяти для молодежи, для поколений, которые без повода вообще об этом не вспомнят. Стоит ли так разбрасываться историей, которую уже нельзя изменить, и подходить с сегодняшней меркой к событиям того времени? Памятник маршалу Коневу относится к 1945 году. Его ставили в память только об этих событиях.

Подготовила Ариадна Рокоссовская

ГРОМКОЕ ДЕЛО

Лондон не спешит расследовать нападение на представительство РФ

ВИНОВНЫХ НЕ НАШЛИ

Александр Ленин

Неизвестный проник на территорию торгового представительства РФ в Лондоне и устроил там настоящий погром. Точная дата инцидента не раскрывается. «На днях на территорию нашего торгового представительства в Лондоне неизвестный совершил злонамеренное проникновение, в результате чего пострадали как недвижимость, так и автопарк нашего представительства», — заявила официальный представитель МИД России Мария Захарова. Российские дипломаты незамедлительно обратились за помощью к сотрудникам британской полиции. Ответ Скотленд-Ярда был обескураживающим: еще до начала расследования там усомнились в перспективах найти виновного. «Нам было сказано, что дело не имеет перспективы и, скорее всего, будет закрыто. И это несмотря на то, что посольство России предоставило британской стороне в том числе и видеозаписи с камер наблюдения, а также максимально подробные данные», — уточнила Захарова. В Москве с долей скепсиса, но все же рассчитывают на сознательность британских стражей порядка, которые обязаны предпринять усилия для поимки преступника. Тем более что предоставленные российской стороной данные о случившемся «не просто могут помочь, а проливают свет на это происшествие». «За пару дней раскрыть так называемое дело Солсбери им удалось, а все, что касается конкретного, спровоцированного, как мы понимаем, британскими подданными, назовем это инцидентом, раскрыть его по горячим следам перспектив у британской стороны не имеется», — иронично подытожила Захарова. ●

ОБРАЗОВАНИЕ

В рейтинге мировых университетов 39 вузов из России

ЗАПИСАЛИ В ОТЛИЧНИКИ

Мария Агранович

Британское издание Times Higher Education (THE) представило результаты ведущего рейтинга мировых университетов на 2020 год. В списке более 1300 университетов из 92 стран.

Российскую высшую школу в рейтинге представляют 39 вузов. Тройка лучших из наших уже второй год неизменна. На первом месте МГУ им. Ломоносова (189-я позиция в мировом рейтинге). По сравнению с прошлым годом МГУ поднялся на 10 позиций — серьезный скачок. При этом по одному из самых важных критериев — качеству образования — Московский университет 23-й в мире.

На втором месте рейтинга THE-2020 — МФТИ, вуз-участник Проекта 5-100 (позиция 201-250). Третьим среди российских вузов лидеров стал также участник Проекта 5-100 — Высшая школа экономики (позиция 251-300). Они, так же как и МГУ, за прошедший год заметно «подросли» в сводных таблицах, встав на более высокие места в рейтинге.

В топ-500 представлены также МИФИ (401-500) и Университет ИТМО (401-500), переместившийся из группы 501-600. В первую тысячу «отличников» также попали Новосибирский госуниверситет, Санкт-Петербургский политехнический госуниверситет Петра Великого, Томский госуниверситет, Казанский федеральный университет, МИСиС, СПбГУ, Томский политех, МГТУ им. Баумана, Санкт-Петербургский горный университет и РУДН.

Рейтинг THE оценивает вузы по 5 направлениям: преподавание, исследования, цитирование, международное взаимодействие, доход от инноваций. ●

БЕЗОПАСНОСТЬ В Петербурге обсудили борьбу с терроризмом в рамках ШОС

ДРОНАМ.NET

Мария Голубкова,
«Российская газета»,
Санкт-Петербург

Страны Шанхайской организации сотрудничества (ШОС) признали серьезной угрозой применение беспилотных летательных аппаратов в террористических целях. Противодействие ей обсуждалось на 35-м заседании Совета Региональной антитеррористической структуры ШОС.

В этом году Россия является председателем Совета, и местом проведения совещания представителей антитеррористических структур наша страна предложила Константиновский дворец в Санкт-Петербурге.

—Мы видим, как терроризм покидает пределы Ближнего Востока и через Афганистан получает возможность проникать на территории наших стран,—обратился к участникам Совета открывавший заседание первый заместитель директора ФСБ России Сергей Смирнов,—и на это необходимо реагировать.

Участники заседания отметили, что боевики буквально приняли на вооружение беспилотные летательные аппараты—дроны. И в самое ближайшее время страны ШОС намерены наладить обмен опытом по противодействию таким случаям.

Еще одна серьезная угроза безопасности—практически неограниченные возможности интернета. Поэтому в декабре 2019 года страны ШОС намерены провести совместные антитеррористические учения компетентных органов по выявлению и пресечению использования интернета в террористических, сепаратистских и экстремистских целях.

Участники совета также считают важным возвращение к нормальной жизни граждан регионов, побывавших «под боевиками». Однако, как подчеркнул представитель России, речь идет только о помощи тем, кто не был причастен к террористической деятельности. ●

КУЛЬТУРА В Петербурге назвали победителей премии «Александра Невского»

Премия как орден

НАТАЛЬЯ ОНИЩЕНКО

НАТАЛЬЯ ОНИЩЕНКО

НАТАЛЬЯ ОНИЩЕНКО

Владимир Лапин, автор книги «Цицианов», вышедшей в серии «ЖЗЛ». Символ премии — скульптурное изображение святого благоверного князя Александра Невского. Наталия Королева, автор двухтомника «Сергей Павлович Королев. Мой отец» с дочерью Марией.

Ольга Штраус,
«Российская газета»,
С.-Петербург

Вчера в отеле Талион наградили лауреатов Всероссийской историко-литературной премии за 2019 год. Всем победителям помимо денежных призов вручены символы премии — скульптурные изображения святого благоверного князя Александра Невского.

В этом году на победу в конкурсе претендовали 224 историко-литературных произведения и 55 музеев из 30 регионов страны.

Первого места в номинации «Литературный конкурс» удостоен Владимир Лапин за книгу «Цицианов», вышедшую в серии «ЖЗЛ». Она рассказывает о жизни прославленного генерала, князя Цицианова. Именно этот грузинский князь, известный остроумец и храбрец, на практике осуществил присоединение Грузии к России, много способствовал установлению мира на Кавказе.

— Он раздвиг пределы России. И я счастлив и горд, что смог хоть в какой-то мере воздать должное его удивительной судьбе, — сказал, получая премию, автор книги.

Вторая премия в этой номинации присуждена Наталии Королевой, дочери великого космического конструктора за двухтомник «Сергей Павлович Королев. Мой отец».

—При жизни имя отца было засекречено настолько, что он дважды не смог получить Нобелевскую премию: за первый космический спутник и за гагаринский полет,—рассказывает Наталия Сергеевна.—Хрущев, когда ему позвонили из Нобелевского комитета, сказал, что науку у нас творит весь советский народ. А в 59 лет отец умер. Мне очень хотелось, чтобы его жизнь осталась в назидание потомкам, чтобы поколения знали о ней...

Для своей книги Наталия Королева «прошерстила», как сама говорит, 16 архивов, объездила все места, где жил ее отец, побывав даже на Колыме. Итогом этих изысканий стала еще одна книга — альбом фотографий и документов «Жить надо с увлечением», которую автор на церемонии награждения вручила устроителям премии как ответный дар.

Невозможно назвать всех лауреатов конкурса—среди награжденных специальными премиями писатели, историки, музейщики из Тобольска и Рязани, Москвы и Санкт-Петербурга, Крыма и Тамбова, Кировской области и Тюмени.

И все же два музейных проекта хочется выделить особо. Это команда под руководством Евгения Богатырева, создавшая музейно-архитектурный комплекс «Дом-музей Тургенева в Москве» и проект «Музей семьи императора Николая II в Тобольске». За короткий срок «дом Муму», как называли здание Тургеневского музея москвичи, превратился в комплекс с богатейшей коллекцией.

Получая награду, Евгений Богатырев подчеркнул: для музейных работников эта премия является предметом необычайной гордости. За короткое время конкурс «Александр Невский» превратился в один из самых авторитетных и почитаемых в России.

Двух лауреатов поздравил председатель Союза писателей России Николай Иванов. ●

ГИД-ПАРК В Казани проходит фестиваль «Аксенов-фест»

Роман с джинсами

Олег Корякин, **«Российская газета»,** Казань

В столице Татарстана проходит литературно-музыкальный фестиваль «Аксенов-фест». Он посвящен стилю писателя в самом широком его понимании. Почему Василий Павлович стыдился своих первых джинсов? Во что он «одевал» своих героев и как высмеивал «сталинский гламур»? Должен ли писатель быть модным? Об этом размышляли друзья и коллеги литератора.

Как обычно, участники фестиваля собрались в Доме-музее Аксенова. Чтобы задать соответствующий вектор беседе, из здешнего гардероба извлеки две реликвии: деловой костюм Василия Аксенова и потертую коричневую кожаную куртку.

По словам гостьи «Аксенов-феста», начальника отдела общественных связей «Российской газеты» Татьяны Соловьевой, эти вещи наглядно демонстрируют две ипостаси стиля писателя: изящно-сдержанная и подчеркнуто легкомысленная, яркая. Между ними ему удавалось балансировать всю жизнь.

> Почему Василий Павлович стыдился своих первых джинсов? Во что он «одевал» своих героев и как высмеивал «сталинский гламур»?

В его первой повести «Коллеги» друзья протестуют против рутины прошлого, в том числе и с помощью одежды, считает Татьяна Соловьева. Они носят узкие брюки, кепки с длинными козырьками, «канатки». А вот главный их антагонист—бандит Бугров—одет в хромовые сапоги гармошкой, кепку-лондонку, «костюм отличного бостона» и тельняшку.

По мнению историка театра Светланы Васильевой, сказать, что у писателя есть хороший стиль, значит, немножко его обидеть.

—Мнение о Василии Павловиче, как моднике, несколько расхожее. Он никогда не был «шмоточником». Сам Аксенов изумительно описал в «Кесаревом свечении», как одевается русско-американский писатель. Из хаоса вещей, которые есть дома, он пытается собрать «ансамбль». После долгих мук ему это удается. А потом в прессе напишут: «Он был одет с небрежной элегантностью». В этом есть стиль и свобода от стиля!

ЕВГЕНИЯ СМОЛЯНСКАЯ

Предпочтения Аксенова в одежде — это только одна из его граней.

Не могли не вспомнить на встрече известного высказывания писателя Евгения Попова: «Из джинсовой куртки Аксенова, как из гоголевской шинели, вышла вся современная проза». Сам автор рассказал, при каких забавных обстоятельствах родился этот афоризм.

—В квартире мамы Василия Павловича Евгении Гинзбург, где я жил, висела замечательная джинсовая куртка с белым воротничком. Мне страшно хотелось ее поносить, но я боялся, что Аксенов меня в ней встретит. Мой друг Виктор Ерофеев посоветовал: «Ты куртку возьми, спустись в метро и там ходи весь день. Он там никогда не ездит».

Отметил Евгений Попов и любопытную деталь, о которой пишет Аксенов в воспоминаниях о казанском детстве:

—Во время войны по ленд-лизу мальчикам раздали отличные шерстяные брюки, а ему досталась какая-то «мерзость из хлопка». Он их страшно стыдился. И только гораздо позже до него дошло, это джинсы были! Василий Павлович незаемной жизнью жил. Никто его не учил. Он сам сделал себя и свой стиль. А мода на одежду—это только одна из граней. Страна подражала ему и его героям.

«Аксенов-фест» продлится до 15 сентября. По традиции, завершится фестиваль вручением литературной премии для начинающих авторов «Звездный билет», учрежденной Василием Аксеновым и мэром Казани Ильсуром Метшиным. ●

ИССЛЕДОВАНИЕ Что московские пенсионеры чаще всего делают в Сети

Бабушки в интернете

Сергей Жуков

Специалисты городского сервиса по ремонту цифровых устройств «Чудо техники» узнали, насколько легко московским пенсионерам даются гаджеты и электронные сервисы. В опросе приняли участие 1458 человек, пользующихся компьютером и интернетом.

Судя по результатам исследования, которые имеются в распоряжении «РГ», 98% опрошенных могут найти в Сети интересную для себя информацию, 92%—открыть на компьютере нужные им программы, 84%—сохранить файлы, а 56%—установить на компьютер программы и при необходимости их удалить. Еще пенсионеры из Москвы активно общаются с родными и близкими. Оставаться на связи им помогают электронная почта (84%), мессенджеры, такие как Skype, WhatsApp и Viber (77%). Еще 67% общаются в социальных сетях («Одноклассники», «ВКонтакте», Facebook).

На просторах Сети москвичи старшего возраста решают и повседневные вопросы. Как оказалось, 73% респондентов делают покупки в интернет-магазинах, используют городские сервисы и портал mos.ru. Записываются к врачу онлайн 79%, а оплачивают «коммуналку» —69%.

ЧТО ДЕЛАЮТ ПЕНСИОНЕРЫ НА КОМПЬЮТЕРЕ И В ИНТЕРНЕТЕ? %

Источник: Сервис по ремонту цифровых устройств «Чудо техники»
Опрошено 1458 пенсионеров из Москвы, пользующихся компьютером и интернетом

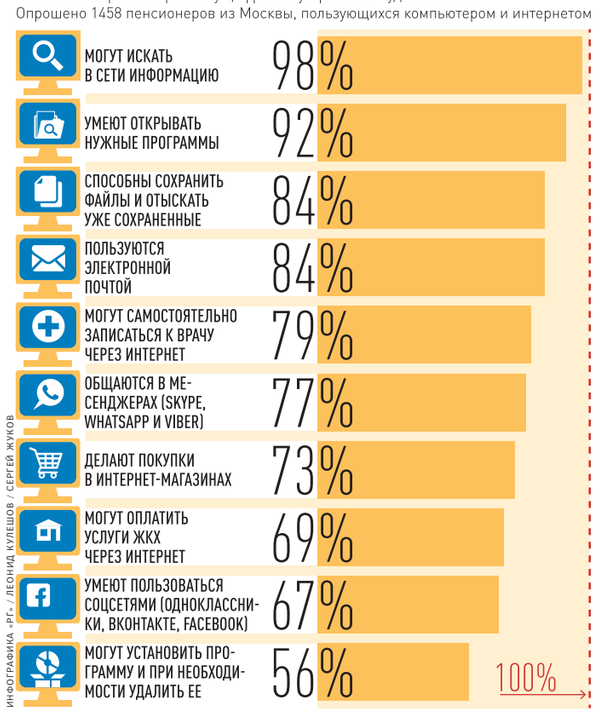

ИНФОГРАФИКА • РГ • / ЛЕОНИД КУЛЕШОВ / СЕРГЕЙ ЖУКОВ

Несмотря на это, пенсионеры по-прежнему не могут самостоятельно обслуживать свой компьютер. Если возникают трудности с настройкой программ или проблемы другого характера, 70% обращаются за помощью к своим родственникам или профессионалам. При этом пенсионеры стремятся стать уверенными пользователями ПК. Говорят, хотели бы собственноручно устранять неполадки в компьютере (зависание, перегрев, ошибки системы и вирусы). Не прочь они и узнать, как обезопасить себя в интернете - избежать уловок мошенников и заражения компьютера вредоносными программами. «Мы понимаем, что работе с компьютером можно научиться только на практике. Когда система выдает ошибку, неопытный пользователь, даже если он хорошо подкован теоретически, скорее позовет на помощь родственников или обратится к специалистам, — пояснил «РГ» гендиректор АО «Электронная Москва» (оператора проекта «Чудо техники») Роман Сендик. — Люди старшего поколения должны быть включены в городскую цифровую среду, получать услуги онлайн, уметь искать информацию в интернете, общаться с родственниками». В 2018 году, по его словам, бесплатную помощь от сервиса получили более 2,7 тыс. пенсионеров. ●

Кстати

Есть проблемы с гаджетами? Можно позвонить на телефон «Горячей линии»: +7 (495) 432-11-00. Здесь дадут бесплатную консультацию. Не исключено, что вопрос удастся решить дистанционно. С клиентами общаются инженеры с высшим образованием и стажем работы в сервисных центрах не меньше пяти лет, которые могут самостоятельно починить любое устройство.

— Какой гаджет снизит риски для сердца и поможет скорректировать лечение
rg.ru/art/1703734

ОБРАЗОВАНИЕ СК начал проверку в школе, где разразился скандал из-за прически ученика

Пучок раздора

Надежда Столярчук,
«Российская газета»,
Красноярск

Следственный комитет начал проверку в школе № 4 Сосновоборска (Красноярский край), где вспыхнул конфликт между руководством заведения и ребенком, пришедшим на занятия с неподобающей, по мнению администрации, прической.

История началась 5 сентября, когда учитель сделала замечание ученику четвертого класса Прохору. Мальчик явился в школу с необычной стрижкой: виски выбриты, а на затылке волосы обесцвечены и забраны в пучок. Педагог посчитала внешний вид ученика вызывающим, о чем и сообщила родителям. Те возразили, что прическу сын сделал с их согласия и одобрения. Вскоре разгорелся скандал уже на уровне директора учебного заведения, которая предложила папе и маме Прохора, если они не готовы выполнять требования педагогов, перевести ребенка на домашнее обучение.

Объяснения взрослых, что мальчик, всерьез занимающийся футболом, постригся так, чтобы походить на своего кумира — шведского нападающего Златана Ибрагимовича, руководство учебного заведения не приняло. Директор Людмила Пестова заявила, что с нового учебного года в школе вступили в силу разработанные там правила о «единой форме и внешнем виде учащихся», и Прохор со своей прической в них не вписывается. После этого родители четвероклассника написали заявление в прокуратуру.

Скандал с «неправильной» прической школьника вызвал огромный общественный резонанс, выплеснувшийся далеко за пределы 40-тысячного Сосновоборска. В защиту «свободы самовыражения ребенка» выступили блогеры и общественные деятели. Впрочем, значительная часть участников дискуссии Прохора и его родителей не поддержала. В частности, они обратили внимание на то, что требования к внешнему виду учеников были обнародованы еще весной, и у семейства юного модника было время найти с педагогами компромисс. Но они пошли на конфликт. «Правила в школах пишут, чтобы их соблюдали все», — подчеркивают участники дискуссии.

Министр же образования Красноярского края Светлана Маковская отнеслась к этому, скажем так, по-философски:

—У нас в Красноярском крае более 346 тысяч учеников, и все абсолютно разные. Надо понимать, что в период переходного возраста ребята выражают собственную индивидуальность. Нестандартная прическа — это личное дело учеников. Школа имеет право установить единые рекомендации к одежде обучающихся, чтобы она соответствовала общепринятым нормам делового стиля, но не более того, — отметила министр. По ее словам, она уже встретилась с директором учебного заведения и родителями мальчика, попросив обе стороны пойти на компромисс и возникший конфликт погасить.

Точку же в деле поставят следователи: они установят, имело ли место превышение должностных полномочий руководством школы и примут решение. ●

ОФИЦИАЛЬНО

— Министерство просвещения исходит из позиций, что внешний вид и одежда учащихся должны соответствовать общепринятым в обществе нормам делового стиля и носить светский характер, — прокомментировали резонансный случай в федеральном ведомстве. — Это закреплено действующими нормативными актами о соответствующих требованиях для всех регионов. Однако отметим недопустимость каких-либо препятствий со стороны школ в доступе учащимся к образовательному процессу.

Подготовила
Ксения Колесникова

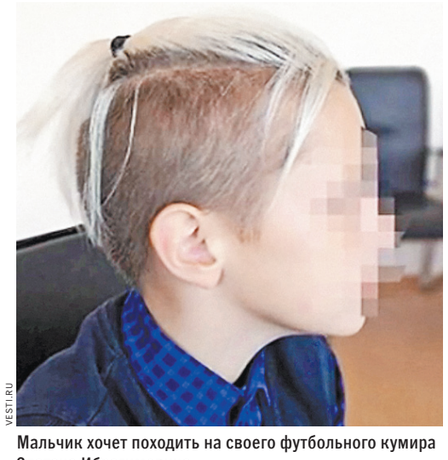
VESTI.RU

Мальчик хочет походить на своего футбольного кумира Златана Ибрагимовича.

REUTERS

Шведского нападающего попросили поддержать 10-летнего поклонника.

ИНФОРМАЦИОННОЕ СООБЩЕНИЕ
о проведении общественных обсуждений в форме общественных слушаний
Администрация городского округа Истра в соответствии с постановлением главы администрации городского округа Истра от 09.09.2019 № 855/9 информирует о начале общественных обсуждений по объекту государственной экологической экспертизы: «Проектная документация на рекультивацию полигона твердых коммунальных отходов» в форме общественных слушаний

Разработчиком проектной документации, содержащей материалы оценки воздействия на окружающую среду (ОВОС), является ООО Институт «Газэнергопроект», расположенный по адресу: 129090, г. Москва, ул. Троицкая, д. 7, стр. 4, тел. 8(495)792-39-42, E-mail: info@geproekt.ru.

Цель намечаемой деятельности: рекультивация полигона твердых коммунальных отходов по адресу: Московская область, городской округ Истра, территориальное управление Ивановское, вблизи д. Павловское.

Ответственный за организацию общественных обсуждений в форме общественных слушаний: заместитель главы администрации городского округа Истра — начальник управления градостроительной деятельности Баутин А.С.

Заказчик: администрация городского округа Истра, ИНН 5017015766, юридический (почтовый) адрес: 143500, Московская область, г. Истра, пл. Революции, д. 4, тел. 8 (495) 994-54-43.

Форма проведения общественных обсуждений: общественные слушания.

С документацией объекта государственной экологической экспертизы можно ознакомиться в течение 30 дней со дня опубликования данного информационного сообщения по адресу: Московская обл., г. Истра, пл. Революции, д. 4, кабинет 68, с 10.00 до 17.00 (по рабочим дням).

Общественные обсуждения по объекту государственной экологической экспертизы в форме общественных слушаний состоятся в 11.00 14.10.2019 по адресу: Московская область, г. Истра, ул. Первомайская, д. 3. Начало регистрации в 10.00.

Замечания и предложения в отношении документации объекта государственной экологической экспертизы принимаются до 10.00 14.10.2019 включительно. В рабочие дни замечания и предложения принимаются с 10.00 до 17.00 в письменной форме или почтой по адресу: 143500, Московская область, г. Истра, пл. Революции, д. 4, или на электронную почту: adm@istra-adm.ru.

НА ПРАВАХ РЕКЛАМЫ

АВТОМОБИЛИ Систему подготовки водителей продолжат модернизировать

Учись водить на магистрали

Владимир Баршев

Желающим получить водительское удостоверение вместо трех экзаменов понадобится сдавать только два. А обучать водителей можно будет на автомагистрали.

Вызвавший много шума и споров проект постановления правительства «О внесении изменений в некоторые акты правительства РФ по вопросам допуска граждан к управлению транспортными средствами», по всей видимости, вышел на финишную прямую. Как сообщили в Госавтоинспекции МВД России, на прошедшем совещании в аппарате правительства все спорные вопросы были решены. Все опасения, которые ранее озвучивались, развеяны. Все предложения, заложенные в этом нормативном акте, поддержаны.

Надо сказать, что с начала реформы подготовки водителей в 2014 году наблюдается постоянное и заметное сокращение аварийности среди начинающих водителей со стажем управления до двух лет. Так, по данным Госавтоинспекции МВД России, к 2019 году количество аварий по их вине в сравнении с 2013 годом снизилось на 59,1 процента. Погибших в них — на 69,1 процента. А раненых — на 58,1 процента. Снижение происходит с каждым годом. Так зачем потребовалось в очередной раз что-то реформировать?

Как пояснил начальник управления надзорной деятельности ГУОБДД МВД России полковник полиции Роман Мишуров, модернизация системы обучения и подготовки водителей необходима для повышения уровня начальных навыков вождения у участников дорожного движения, получающих права. Количество аварий по вине начинающих водителей действительно сокращается. Но сокращается и количество тех, кто получает права впервые. А вот количество времени, потраченного на кандидатов в водители, растет. То есть тех, кто сдает экзамен с первого раза, становится меньше. В 2015 году было выдано 1,9 миллиона водительских удостоверений. При этом на одного кандидата в водители пришлось в среднем 4,2 экзамена. В 2016 году количество выданных прав увеличилось до 2 миллионов, а среднее количество экзаменов сократилось до 3,9 на одного кандидата. Но уже в следующем, 2017 году количество выданных прав сократилось до 1,3 миллиона, а сдавать экзамены кандидаты стали хуже. На одно водительское удостоверение в среднем приходилось уже 5,7 экзамена. А в 2018 году было выдано 1,35 миллиона удостоверений, а среднее количество экзаменов на одного кандидата снова увеличилось до 5,8.

При этом начиная с 2015 года количество сдающих экзамен с первого раза неуклонно сокращается. Теорию в 2015 году с первого раза сдавали 59 процентов кандидатов, в 2018-м — уже 42,7 процента. Площадку в 2015-м с первого раза сдали 53 процента желающих получить права, а в 2018 только 41 процент. И лишь вождение в городе остается более-менее стабильным. В 2018-м сдавали с первого раза 33 процента кандидатов, а в 2018-м — 31,4 процента.

Надо сказать, что именно в 2016 году изменился подход к приему теоретического экзамена. Он стал более сложным. Но получается, что за два года автошколы так и не смогли повысить уровень подготовки своих учеников, раз количество сданных с первого раза экзаменов сокращается.

— В соответствии с поручением руководства страны мы совершенствуем нашу систему по приему экзамена, — поясняет Роман Мишуров. — Будут предъявляться повышенные требования при сдаче экзаменов на водительское удостоверение. Более высокие требования с нашей стороны заставят автошколы пересмотреть свой подход к подготовке водителей.

Напомним, что одна из новаций — отмена экзамена по первоначальным навыкам управления, так называемой площадки. Но отмена экзамена — это, скорее, упрощение получения прав, тем более что с первого раза ее сдавали только 41 процент кандидатов. В Госавтоинспекции МВД России считают, что это упрощение процедуры и снижение временных затрат на экзамен. Но строгости никто не отменяет. Просто элементы площадки будут проверяться в реальных условиях, на дорогах. Ведь что такое площадка? Это проверка умения двигаться задним ходом, парковаться и заезжать в гараж. Между тем анализ ДТП, произошедших по вине водителей, показывает, что основные причины аварий — это несоблюдение очередности проезда перекрестков, нарушение правил проезда пешеходного перехода, неправильный выбор дистанции, выезд на полосу встречного движения, нарушение требований расположения транспортного средства на проезжей части. Тогда как доля аварий при движении задним ходом, а также при парковке или из-за несоблюдения бокового интервала — незначительна.

— Проверка первоначальных навыков управления на закрытой площадке была необходима для определения готовности кандидата в водители после самостоятельной подготовки, — поясняет Роман Мишуров. — Но с 2014 года самоподготовка отменена. К сдаче экзаменов допускаются только те, кто прошел соответствующее профессиональное обучение. Зачем профессионального водителя гонять на площадке, когда он должен показывать свои устойчивые навыки в городе? Главное — убедиться в том, что он адаптирован, умеет читать дорожные знаки, способен предвидеть развитие ситуации.

Одним из возражений против объединения экзаменов было то, что вырастут временные затраты. Но расчеты показали: время экзамена сокращается практически вдвое. Ведь сам экзамен на площадке занимает 10–20 минут. Но ему предшествует большой подготовительный этап, который включает в себя проверку документов, инструктаж водителя. Это еще около часа. Такая же процедура проходит перед экзаменом в городе. При объединении двух экзаменов в один сокращается вторая процедура подготовки. Эти изменения позволят сократить временные интервалы получения государственной услуги, считают в российской Госавтоинспекции.

В подавляющем большинстве стран с высоким уровнем безопасности дорожного движения практический экзамен проводится только в условиях дорожного движения без проверки первоначальных навыков. В Европе только в Австрии, Бельгии, Испании, Люксембурге, Польше, Швейцарии и странах постсоветского пространства проведение практического экзамена проходит в два этапа.

Но отмена площадок на экзамене в ГИБДД вовсе не отменяет их у автошкол. Ведь перед тем, как выпустить учеников на дороги общего пользования, автошколы должны обучить их управлять автомобилем. Причем допустить к дорожному движению можно только после проведения внутреннего экзамена на площадке.

— Контроль за наличием площадок мы проводим при выдаче заключений на соответствие учебно-материальной базы автошколы программам подготовки водителей, — поясняет полковник полиции Роман Мишуров. — Сейчас есть поручение вице-премьера Максима Акимова о необходимости законодательно закрепить и организовать контроль за уже выданными нами заключениями.

Некоторые недобросовестные автошколы заключают договоры аренды площадок и классов, получают заключение ГИБДД, а потом расторгают эти договоры и проводят обучение водителей буквально во дворах и на пустырях.

Сейчас в МВД разработаны поправки в закон о безопасности дорожного движения, закрепляющие за Госавтоинспекцией обязанность контролировать выданные заключения. Данная концепция уже согласована с министерством просвещения и Рособрнадзором. Также подготовлен проект Указа президента, согласно которому полномочия о проверках соответствия учебно-материальной базы автошкол выданным заключениям будут прописаны в положении о Госавтоинспекции.

Если автошкола не соответствует выданному заключению, действие этого документа будет приостановлено, а то и вовсе прекращено. Контролироваться будет даже то, скольким кандидатам в водители были выданы свидетельства о получении профессии водитель.

— У нас есть возможность посчитать, сколько водителей может подготовить та или иная автошкола, — поясняет Роман Мишуров. — Есть формулы. Если автошкола может обучить только 200 водителей в год, а выдает 500 свидетельств, как понять, сколько учеников действительно прошло обучение и кто из явившихся сдавать экзамен на права действительно учился? Поэтому необходимо проработать прозрачную и четкую систему контроля, при которой мы сможем ясно видеть: кто, когда и где обучается, на каких этапах? Это нужно для того, чтобы исключить возможность выдачи документа без обучения.

Прорабатываются и технические средства контроля за проведением экзаменов. Например, все теоретические экзамены давно принимают с помощью информационной системы ФИС ГИБДД-М. Никакие другие системы не применяются. А участие экзаменатора в этом процессе ограничивается идентификацией личности экзаменуемого.

В планах — перейти на полностью автоматизированный контроль. То есть идентификация личности будет происходить автоматически, без участия человека. Такие технические решения уже есть в МВД, в настоящее время они дорабатываются. Это исключит возможность получения водительского удостоверения человеком, который не сдавал экзамен.

Как только постановление правительства вступит в силу, Госавтоинспекция будет указывать не экзаменационные маршруты, а так называемые зоны приема экзамена. В этих зонах будут все элементы, которые кандидат в водители должен выполнить. Четко установленных маршрутов не будет.

— Сейчас на этих маршрутах происходит натаскивание кандидатов в водители, — поясняет Роман Мишуров. — Это похоже на нынешнюю эксплуатацию некоторых «беспилотников». Вот ездит машина по определенному маршруту, и все. А говоришь: поверните здесь направо, и все — машина встала. Потому что не заложена в ее мозгах возможность повернуть в этой точке вправо. Также ведет себя и кандидат в водители, натасканный на определенный маршрут. Но он получает права и завтра поедет уже по собственным маршрутам, должен будет ориентироваться и в потоке, и в знаках, понимать, куда, собственно, он едет. Поэтому будут определены именно зоны, в которых инспектор может попросить выполнить любой из обязательных маневров.

В дальнейшем также планируется переработать вопросы теоретического экзамена. В Госавтоинспекции сейчас над этим работают. Напомним, что пока у нас два блока экзаменационных билетов: для категорий «А» и «В» и для категорий «С» и «D». Планируется сделать билеты для каждой категории отдельно. Зачем водителю мотоцикла отвечать на вопрос, как поведет себя автомобиль, если правыми колесами съедет на грунт? У мотоцикла всего два колеса.

Понятно, что количество вопросов при этом существенно увеличится. Если сейчас их всего 800, поделенных на 40 билетов, то планируется разработать в несколько раз больше. При этом будет изменен сам подход к билетам — не отвлеченная теория, а максимально реалистичные ситуации. Предполагается, что такой подход позволит уйти от зазубривания. Проще будет выучить правила дорожного движения, чем все вопросы билетов.

И еще одна новация ожидает в будущем тех, кто собирается получить профессию водитель. Получить права категории «D», то есть на автобус, смогут только те, у кого уже есть опыт управления транспортом — легковушкой или грузовиком. Сейчас же пройти обучение и получить права на автобус можно с нуля. ●

Материал подготовлен в рамках реализации федерального проекта «Безопасность дорожного движения» национального проекта «Безопасные и качественные автомобильные дороги».

СЕРГЕЙ ФАДЕИЧЕВ/ТАСС

В экзаменационных билетах будут рассматриваться не отвлеченные теории, а максимально реалистичные ситуации.

АКЦЕНТ

Кандидатам в водители требуется больше попыток, чтобы сдать экзамен на права. В 2016 году при выданных 2 миллионах водительских удостоверений на одного кандидата приходилось в среднем 3,9 экзаменов. В 2018 году при выданных 1,35 миллиона прав, на одного кандидата приходилось в среднем 5,8 экзаменов

АКЦЕНТ

С начала реформы подготовки водителей наблюдается постоянное сокращение аварийности по вине начинающих водителей. К 2019 году количество ДТП по их вине снизилось на 59,1 процента. Погибших в них – на 69,1 процента

А как у них?

В Германии, где уровень безопасности дорожного движения один из самых высоких в Европе, подготовка водителей построена так: базовой считается категория «В», без «В» нельзя получить категорию «С», а без «С» не получить «D».
Но нам такой подход годится только для автобусов. К грузовикам он не подходит по той простой причине, что у нас есть армейский призыв. А в армию требуются водители с категорией «С». Поэтому их по-прежнему будут готовить из тех, у кого еще нет опыта управления легковушкой. По возрасту не вышли.
В Германии нет проверки первоначальных навыков. То есть сдается сначала теория, а потом сразу — в город. Однако там есть строго установленная ответственность учителя за своего ученика. Неподготовленного водителя никто не рискнет выставить на экзамен. А у нас именно этого, к сожалению, нет.

ДОНАТ СОРОКИН/ТАСС

Планируется разработать самостоятельные билеты для каждой из категорий. При этом количество вопросов вырастет.

РОМАН ИГНАТЬЕВ/«КОМСОМОЛЬСКАЯ ПРАВДА»

Прием экзамена в ГИБДД на площадках по категории «В» уйдет в прошлое. Проверять умения будут прямо на дорогах.

РЕКЛАМА

ПЕРСОНА Алла Демидова: Я никогда не позволяла Любимову кричать на себя

Не надо ничего бояться

Александр Ярошенко

Она часто говорит, что не надо ничего бояться. И в общении с этой удивительной женщиной понимаешь: а ведь она и правда не боится ничего, ведь и правда в страхах нет никакого смысла. Зато как много смысла в ее метких наблюдениях, точных оценках и скуповатых признаниях. В ее непростой судьбе и потрясающе легком отношении к самым, казалось бы, важным вещам. В этой нашей беседе мои вопросы и реплики уже не так важны, важен откровенный монолог великой актрисы. На нем и сосредоточимся.

Стеснительная, с плохой дикцией

Невероятно, но я помню себя годовалой. Помню, как я сделала первые шаги: отец стоял в углу, он протянул руки, и я пошла к нему. Он меня поймал и радостно прижал к себе. Вот этот миг счастья во мне живет до сих пор.

Потом в детстве и юности было много сложного: папа погиб на фронте, мать вышла замуж, я не принимала отчима, у меня с ним были сложные дела. Повзрослев, рано ушла из дома, снимала углы и комнаты, но матери звонила практически каждый день. Только отношений мать-дочь, о которых много и тепло говорят, у нас не было. В детстве я была стеснительным ребенком с плохой дикцией, что мне тоже не добавляло радости бытия.

АКЦЕНТ

Мы живем в интересном времени, и мне очень хочется дождаться и увидеть, куда это все повернет

Знаете, я так и не смогла понять у Любимова некоторые вещи. У него совершенно особые внутренние отношения. Николай Губенко, Зина Славина—они первыми его предали. Но при этом были его первыми актерами. Он их не распознал. Хотя с его умом это было совсем несложно. Видимо, обманываться был рад.

Я никогда не позволяла Любимову кричать на себя. Никогда! Он кричал на всех, а когда на меня он однажды пытался крикнуть матом, я повернулась и пошла прочь со сцены. Высоцкий схватил меня за руку и стал что-то объяснять Любимову.

Не позволять главному режиссеру театра на себя кричать—это никакой не поступок. Это характер, который часто вредил, но другого характера у меня нет.

Актерская профессия—подчиненная. Очень! А когда человек тебе подвластен, то как удержаться от соблазна и не повластвовать? Люди-то существа слабые.

Когда у того же Высоцкого что-то не получалось, его Любимов нарочно обижал и унижал. Он считал, что так можно заставить актера встряхнуться. Вообще режиссеры много кричат, особенно в кино. И это понятно отчасти, кино—это такая громоздкая организация.

Тогда на Таганке мы были все примерно одинаковые и большей частью играли массовку. Это потом стали вырастать индивидуальности, как трава сквозь асфальт. Первым, как ни странно, выскочил Губенко, за ним Высоцкий, Филатов, Золотухин.

Сегодня «Гоголь-центр» очень похож на нас, на тех молодых с Таганки.

Молодежь из «Гоголь-центра» мне нравится своими поисками, я за ними наблюдаю, как за детьми. Часто думаю, что из вас дальше будет? Вопрос открытый.

Я первая всегда здороваюсь, а отвечают мне или не отвечают, это их дело. И даже с теми, кто по молодости лет считались моими врагами и говорили про меня гадости, с ними тоже здороваюсь. Понимаете, сказанные гадости—это факт биографии тех людей, кто их произносил, а не мой факт. Это их мера жизни и их выбор.

Мой диплом экономиста, который я получила в МГУ, никакого отношения к моей дальнейшей жизни никогда не имел. Это все очень разные вещи.

Вообще, меня формировало не образование, а общение. Окружающие люди больше всего прочищали мозги и редактировали мировоззрение.

До 40 лет все хороши

Актеру нельзя без таланта. Хотя сегодня пытаются: фонограмма, компьютерные технологии могут тебя выпихнуть. Но это все ненадолго. Это мыльный пузырь, который ярко блестит, а потом лопается. Чаще всего громко.

А если жить в профессии долго, то талант первичен и обязателен, к нему еще должно прилагаться много труда.

Актер по-настоящему проявляется после сорока лет. До сорока, по молодости лет—все хороши. Особенно в кино.

В театре совсем иначе. В театре актеры проверяются на больших ролях, на классике. Если ты личность, то после сорока тебя интересно смотреть.

Талант ранится, когда сталкивается с бытом, с грубой и чужой жизнью. Я с бытом вообще никак. Всю жизнь я в это не вникаю.

Честно говоря, мне это никогда не мешало жить.

Нет денег—не страшно. Есть деньги—хорошо. Это моя формула жизни. Не хватает средств—могу поесть сухарь с чаем, хватает—могу пообедать в хорошем ресторане.

У меня никогда не было желания работать ради денег.

Я никогда не играла бытовые роли. Из-за этого я отказалась от многих фильмов, которые сейчас все смотрят. Отказалась от нескольких предложений Эльдара Рязанова. Он звал меня сниматься в «Гараже» и «Служебном романе», мне тогда казалось, что это неинтересно. Меня приглашали на главную роль в картине «Старые стены», которую потом сыграла Людмила Гурченко. Я тоже отказалась...

Я соглашалась на нехарактерные для себя работы у Киры Муратовой в картине «Настройщик», где играла состоятельную вдову. Согласилась сняться в ее последнем фильме «Вечное возвращение». Но это я откликалась на режиссера. Кира—это тема для отдельного разговора. В котором будет много Одессы, этот удивительный город в Кире жил как ни в ком другом.

Мне всегда были интересны сильные, яркие, полные страсти роли, такие как Федра, Гертруда, чеховские «Три сестры» и «Вишневый сад». Но это все происходило в театре, это классика.

Цветаевскую «Федру» мы стали делать с Виктюком. Цветаевские пьесы вообще никто не брал, они трудные.

Мы с Романом года два бились над «Федрой». Она долго нам не покорялась, но труд все сделал, спектакль получился.

Гений ли Виктюк? Я ни про кого бы так не сказала из живущих. Я скажу так: Виктюк останется в истории театра. Потому что он в этой истории открыл какую-то новую дверку.

Гением себя мог назвать Иннокентий Смоктуновский.

Мы с ним были соседи по даче. Я однажды его спросила: «Иннокентий Михайлович, вы гений?»

«Да-а...»—вальяжно-серьезно ответил он мне. Поймав мой удивленный взгляд, Иннокентий Михайлович продолжил: «А как вы можете назвать актера, у которого за плечами есть роли Гамлета, князя Мышкина, Иудушки Головлева?»

Чувство слова у меня от того, что я всю жизнь много читаю. Раньше вообще читала все подряд, сейчас выбираю, но все равно читаю много.

Своя интонация

Умение писать случается от накопления прочитанного.

У меня нашлась своя интонация... Простая интонация о сложных вещах. Она сейчас востребована. Критики часто пишут полную заумь, которую сложно и утомительно разобрать и тем более понять. Я часто не понимаю, для кого они пишут. Может, друг для друга? Но не для зрителя—это точно.

О смерти говорить не люблю. Но об этом думающие люди, к которым я себя тоже причисляю, думают с детства. А о том, что там за чертой, вам тоже никто ничего определенного не скажет. Потому что никто не знает.

Спокойны и уверены только те, кто искренне верит. Таких мало, но они более спокойны. Но жить им не легче и счастья у них не больше.

У меня бабушка была человеком с абсолютной верой. Я не могу сказать, что она была счастливым человеком. Абсолютно счастливым может быть только идиот.

Уход с Таганки был трудным временем. Тогда Любимов уже вернулся в театр из-за границы, но у нас отобрали основную сцену, на которой были поставлены и игрались все мои спектакли.

Ситуация была такова, что Любимов вроде вернулся, но фактически его почти не было в театре. Он отрабатывал свои контракты. И началась вакханалия. Начался тот театр, который не дай бог.

Я перестала выходить на сцену. Директор театра меня пригласил и сказал, что актеры жалуются на мою исключительность, и предложил написать заявление о неоплачиваемом отпуске. Я написала в ту же минуту и ушла. И больше ни разу не переступила порог театра.

Зайти снова туда не хочется. Сейчас это совершенно другой театр, который мне просто неинтересен.

Знаю, что бывшего директора театра, фронтовика Николая Дупака года два назад туда не пустили. Говорить, что это свинство, я не хочу. Поэтому повторюсь: это другой театр. Он давно уже не мой.

Театр—это не всегда лаборатория. Если режиссер авангардист, тогда да, это чаще лаборатория. Если режиссер приверженец реалистического, классического театра,—тогда трудно говорить о лаборатории.

В театре люди другие. На всю жизнь запомнила фразу Эфроса, который однажды сказал: «Актеры—это же не люди!»

Мы, конечно, люди, но с другой психикой. С какой? Это долгий разговор.

Талантливый человек часто поддержит чужой талант, а неталантливый не простит его никогда. Весь набор человеческих комплексов при неталантливом человеке. Но и талантливые люди не все щедрые. Все очень избирательно и индивидуально.

Никаких «я»!

Мы же всю жизнь живем в масках.

Так устроены люди. Когда человек говорит, что он без маски, он или лукавит, или не хочет замечать своих масок.

Я вот сижу с вами сейчас разговариваю—и играю роль актрисы, которая отвечает на вопросы. На которые она отвечала сто тридцать два раза. Но роль играю. Да.

РИА НОВОСТИ

Алла Демидова: Мы, живущие внутри профессии, понимаем, кто есть кто.

Вы не обижайтесь, обычно люди спрашивают о том, что они про меня уже знают, а чего не знают—о том и спросить не могут.

Чего хочется от жизни? Вопрос на полдня разговора. Скажу так, не прочь была бы вернуться в детство, но с этим опытом. Тогда жизнь была бы совсем другая. И не моя.

Религия нужна, она людей делает лучше. Ее люди обязательно должны были придумать.

Когда человеку все дозволено, это катастрофа. У него нет моральных запретов, и он будет ломиться во все открытые двери.

Почему всю жизнь стою отдельно? Вначале это было от застенчивости. Да и сейчас тоже. Театральные актеры—люди застенчивые. И с масками нам жить легче как никому другому.

АКЦЕНТ

В следующем году выходит, простите за выражение, полное собрание моих сочинений

У меня есть несколько масок, когда я могу закрыть свою застенчивость.

Знаете, давно заметила, что хорошенькая внешне актриса со средними способностями может хорошо играть в жизни. И ей многое удается, не в профессии, а в жизни.

Вообще сцена по молодости—это игра. В человеке заложено ощущение игры генетически. Возьмите сегодняшний все больший уход в интернетную виртуальность, это все из этой самой генетической схемы.

Сцена в молодости—это абсолютно виртуальная жизнь. Потом все это перерастает в чувство долга. Болен ты или здоров, но ты должен это делать. Если ты откажешься, то ты уже не актер.

У артистки муж умер или мама в реанимации погибает, она в этот же вечер выходит на сцену и играет. Для меня это понятно, и не возникает никаких вопросов.

Если у женщины умирает муж, но остались маленькие дети, она же все равно будет готовить им кашу и суп. Чувство долга. Так и здесь.

Вот если ты играешь самого себя в предлагаемых обстоятельствах, тогда трудно. Но обычно роль делается в театре по-другому. Никаких «я». Только отстраненно.

Искусство—когда негромко

Большие препятствия и большие роли—это составляющие актерского успеха. В опере надо петь, а в театре играть. А не существовать в предлагаемых обстоятельствах. Твое я мне не интересно.

Мне никогда не импонировало это очень нашенское желание доказать и показать. Искусство—когда негромко.

Я разучилась плакать, даже не помню, когда я последний раз плакала. Вот так, прямо бронхами. Не помню. Счастливые люди, которые умеют плакать. Я думаю, им легче. Хотя могу ошибаться.

Мне жить по-прежнему нескучно, в моей жизни ничего не изменилось. По-прежнему работаю как вол. Если говорить по кино: снялась у Рустама Хамдамова в фильме «Мешок без дна». Который никто нигде не видел кроме как на фестивалях.

Что касается театра—работаю у Кирилла Серебренникова в «Гоголь-центре», играю там спектакль «Поэма без героя» по Ахматовой.

Знаменитый режиссер Анатолий Васильев, который лет пятнадцать в России ничего не ставил, в прошлом году поставил со мной спектакль «Старик и море» по Хемингуэю.

Удивительно, что для женщины поставил. Я два с половиной часа на сцене, нет, старика я не играю. Я текстом держу зал.

К сожалению, этот спектакль мы играем редко, он дорогой и технически сложный: четыре дня уходит только на то, чтобы выставить декорацию. Не каждый театр может себе позволить пустить нас на четырехдневную установку декораций. Деньги, знаете ли. Сейчас их все считают.

Не расстаюсь с моими поэтическими концертами, хотя два часа стихами держать в напряжении зал. Непросто, мягко говоря.

Не по возрасту уже, но пока могу.

Высоцкий чувствовал время

В следующем году выходит, простите за выражение, полное собрание моих сочинений. Под одной обложкой будет шесть книг моих жизненных масок и альбом с фотографиями из моих ролей.

Театр одним из первых откликается на изменение общества, развитие театра идет волнами, и волны эти не равномерны.

Циклы у этой «кардиограммы» примерно двадцатилетние. Почему шестидесятые годы прошлого века дали взрыв театру?

Потому что после войны, после этого колоссального сгустка тяжелой военной энергии, прошло двадцать лет. Выросло новое поколение, и случился взрыв искусства.

Вспомнился случай: я однажды летела в одном самолете со знаменитыми фигуристами, олимпийскими чемпионами Людмилой Белоусовой и Олегом Протопоповым. Мы узнали друг друга, разговорились. Я не выдержала и спросила: «Как вам удается столько лет держать пальму первенства?»

Белоусова мне ответила: «Мы всегда тренируемся в чугунных тяжелых поясах. И снимаем их только на соревнованиях, вот тогда и появляется вот эта легкость, которая всех изумляет». Ответ меня поразил. Я его запомнила на всю жизнь.

Вот так и после войны, когда люди освободились от этого ужаса, появился этот взлет искусства. А за пиком всегда следует спад...

Театр авангардный сейчас ищет новые пути. Но для этого театру нужны большие актеры, а их нет. Нет по одной простой причине: личности сейчас не востребованы.

Мы живем в очень интересном времени, мне очень хочется дождаться и увидеть, куда это все повернет.

Молодые, новые, мне многие интересны. Но после сорока надо что-то такое взять от жизни, чтобы потом поделиться со зрителями.

Был бы сегодня востребован Высоцкий? Это все неизвестно и только догадки.

Он очень хорошо чувствовал время и откликался на это время, но чаще всего пародийно. Он пародировал лагерные, дворовые темы, он очень любил общаться с новыми людьми и через них узнавать что-то новое.

Я очень хорошо помню, как он пришел на репетицию такой возбужденный и говорит: «Мне журналист Феликс Медведев рассказал, что на волков охотятся, ограждая их красными флажками»... Вот так и родилась песня «Идет охота на волков». Он в этом смысле был очень живой человек.

Но хватило ли бы у него поэтической энергии? Это уже вопрос к Богу... Нередко случается, что очень хорошие поэты замолкают. ●

Из биографии

Алла Демидова родилась и всю жизнь живет в Москве. Выпускница экономического факультета МГУ и Театрального училища имени Щукина. Была исключена из театральной студии с формулировкой «за профнепригодность».

Почти тридцать лет была ведущей актрисой Театра на Таганке, артистка никогда не признает протоптанных театральных троп. Ее Раневская в чеховском «Вишневом саде» была дама из эпохи декаданса. Актриса глубоко и очень талантливо читает поэзию Анны Ахматовой и Марины Цветаевой.

Алла Демидова снялась более чем в пятидесяти картинах, среди которых «Любовь Яровая», «Зеркало», «Щит и меч».

Лауреат Госпремии СССР, народная артистка России. Актриса уверяет, что никогда не вмешивается в свою судьбу, но часто прислушивается к ее знакам.

СОБЫТИЕ В Екатеринбурге показали основной проект 5-й Уральской биеннале

Бессмертие не напасть

Жанна Васильева

Бессмертие—это то, что никто не испытал, но что многие не прочь были бы попробовать. По крайней мере европейская культура очарована идеей вечной жизни давно и прочно, если судить хотя бы по средневековой «Истории доктора Фауста», вдохновившей Гёте, и персонажам компьютерных игр, имеющим в запасе несколько жизней. Но заявление темы «Бессмертие» как актуальной 5-й Уральской индустриальной биеннале все равно рождало ощущение шока. Начать с того, что выбор биеннале куратором основного проекта китаянки Шаоюй Вэн, работающей в Музее Соломона Гуггенхайма в Нью-Йорке, автоматически вывел сюжет из рамок европоцентризма. Она развернула тему от модернистских утопий о всесилии человека в сторону антропологического подхода, в центре которого—рассмотрение мифов, ритуалов, практик, с помощью которых человек выстраивает свои отношения со смертью, миром предков, прошлым и переживает хрупкость, мимолетность собственной жизни. В центре внимания при этом оказываются отнюдь не только древние культуры, но и современные общества. В этом смысле основной проект фактически полемичен по отношению к относительно недавнему проекту Антона Видокле Immortality, отталкивавшемуся от героев русского космизма, будь то автор «Философии общего дела» Николай Федоров, калужский мечтатель Константин Циолковский или теоретик «четвертого измерения» Петр Успенский.

Бессмертие—это то, что никто не испытал, но что многие не прочь были бы попробовать

Вторая площадка основного проекта биеннале—Уральский оптико-механический завод (УОМЗ), вполне успешное действующее предприятие, производящее оптические приборы всех видов—от дорожных светофоров до микроскопов, стоимостью в полтора десятка миллионов рублей, возвращало тему «бессмертия» из эмпирей художественных исследований на грешную землю высокотехнологичного закрытого производства. Со всеми вытекающими отсюда последствиями, включающими построенный отдельный вход для художников и зрителей биеннале, КПП и предъявление не только билета, но и паспорта для прохода на выставку. То, что цеха УОМЗ, предназначенные для реконструкции, стали площадкой для проекта, посвященного теме «бессмертия», более чем знаково. Завод, делающий оптические приборы разного назначения, и биеннале, выстраивающая оптику взгляда на современность,—похожи на близнецов, отправленных некогда жить в разные вселенные. А для УОМЗ участие в биеннале—это возможность не только взглянуть на себя со стороны, но и участвовать в художественном «производстве». Наконец, исследовательский проект биеннале. посвященный заводу,—оммаж всем работавшим и работающим в цехах УОМЗ.

Черные бабочки 30 видов в инсталляции Карло Аморалеса «Черное облако» напоминают о давнем мотыльке, найденном в страницах книги, о детстве, о смерти бабушки... Вырезанные художником из бумаги, они заполняют все пространство комнаты. В центре работы Ильи Федотова-Федорова «Экзо-бутон»—раскрытая бумажная оболочка, похожая на белый цветок с каплями синевы.

ТАТЬЯНА АНДРЕЕВА

Попытка сохранить живую традицию остается в традиционных ритуалах. Правда, ритуалы тоже норовят умереть.

Попытка сохранить живую традицию вроде бы остается в традиционных ритуалах. Правда, ритуалы тоже норовят умереть. Но, к счастью или несчастью, тут же появляются новые. Об этом—изящное, полное поэзии и иронии, трехканальное видео Лю Чуана «Майнинг биткоинов и полевая регистрация этнических меньшинств» (2018). В фильме перекликаются работа антропологов, собирающих музыку исчезающих этнических групп, и съемка территорий, где народ теперь усердно добывает биткоины из недр виртуальной сети. Цифровые технологии и архаичные практики вполне могут уживаться. Одно из самых эффектных тому доказательств—видео художника из Тайваня Сюй Цзявэя «Духовное письмо». Царь лягушек, чей храм был разрушен в Китае, получает новое жилище в Тайване, где становится своего рода оракулом, к которому народ идет за советами по поводу женитьбы, например, и других планов на будущее. Художник Сюй Цзявэй решает спросить оракула о храме, который у него был в Китае, о его названии и записать весь процесс диалога в технике, позволяющей запечатлеть разговор и смоделировать исчезнувший храм.

Кроме головоломных технологий, есть и более привычный способ «захвата» реальности. Итальянский художник Франко Ваккари привез в Екатеринбург один из самых популярных своих проектов. Название выглядит как приглашение: «Оставь на стенах фотографический след твоего мимолетного посещения». Сфотографироваться можно тут же, но фотографию нельзя унести с собой. Как бабочка, мимолетный снимок пришпиливается к стене. И – вуаля! – вы становитесь соавтором работы, а ваш снимок – ее частью. Надо ли говорить, что ритуал селфи тут приобретает упорядоченность конвейерного производства и осмысленность?

Японец Шимабуку не «оседлывает» массовый ритуал, а изобретает новый. Художник предлагает обменять мобильный телефон на каменное орудие. Да, пока ритуал называется перформансом. Но девушка, взвешивающая на ладони обтесанный камушек и кнопочный мобильник, может ощутить тот путь, что проделали десятки поколений до нее, и пройти по дорожкам, чтобы вернуться к тому ручью, где плавает форель. ●

ГАСТРОЛИ

с Александром Алексеевым

Тарья Турунен, тур в поддержку альбома In The Raw, 13 сентября, ГлавClub Green Concert, Москва

Если уж мы кого в России полюбили, то это всерьез и надолго. Культовыми артистами для нас обычно становятся иностранцы эмоциональные, честные, открытые, душевные. Те, кто обладает качествами, которые в Европе считают российскими, и не улыбается «на заказ», зато уж если дружит с нами, то, кажется, искренне и навсегда…

Обозреватель «РГ» давно не удивляется тому, что в ресторанах на Тверской улице или Кутузовском проспекте иногда можно неожиданно встретить группу Rammstein, кого-то из Scorpions, Лиз Митчелл или Тарью Турунен. Не в дни концертов, а просто так заехавших в гости, погулять или встретиться в друзьями. Тилль Линдеманн, которого я расспрашивал об этом, только повел плечами: «А что в этом странного?»

В этот раз Тарья Турунен приехала в Россию в рамках большого тура, в поддержку альбома In The Raw, вышедшего совсем недавно—30 августа. Пару лет назад она исполняла свою оперную программу в Московской консерватории, в канун католического Рождества. Ведь у Тарьи, лирического сопрано, изначально классическое образование. Но приглашение стать солисткой Nightwish привело к тому, что в разные периоды жизни она исполняет разную музыку—от произведений Верди до зонгов из мюзиклов (например, «Фантома в опере»), хитов Элиса Купера и собственных треков в стиле симфо-метал и нео-готика. В тот холодный зимний вечер она рассказывала журналистам, что седьмой ее сольный альбом будет роковым. И обещание сдержала: в десяти этих новых песнях.

—Этот альбом раскрывает мою душу. В нем очень много искренности, исповедальности. А еще он показывает миру мою истинную, очень уязвимую и одновременно агрессивную натуру,—призналась теперь Тарья.

В Россию она, кстати, снова приехала с дочкой Наоми (на сцене Московской консерватории девочка впервые вышла на сцену и, пока чуть смущаясь, подпевала маме). И с мужем Марсело. До знакомства с ней тот был успешным бизнесменом, но после того, как влюбился–добился, чтобы она ушла из группы Nightwish и переехала к нему в Аргентину. А потом оставил бизнес, и стал ее концертным директором—вот так неожиданно меняет жизни людей счастливая любовь!

Новые песни довольно громкие, роковые. Жесткие гитарные риффы, демонический, оперный вокал Тарьи Турунен, хлесткие мелодии, большинство из которых будто вдохновлены киноэпопеей «Сумерки» и вечными вопросами о том, что такое счастье, любовь и как быть свободной в мире, где правят расчет, выгода и самовлюбленность людей, которым еще недавно так хотелось верить…

Особенно среди композиций выделяются классическая баллада с фортепиано и струнными You And I, резкий номер Dead Promises: самобытное сочетание чистого оперного вокала Тарьи и рычащего гроула мужского бэк-вокала. Ну и Silence Masquerade—громогласное посвящение готик-року в духе Nightwish, что тоже порадует фанатов.

Не менее впечатляет и программа российской части мирового тура: сразу после столичного концерта певица выступит в Воронеже (14 сентября, Aura), далее в Ростове-на-Дону (16 сентября, Арена «Дон»), Краснодаре (17 сентября, Arena Hall), Казани (20 сентября, «Эрмитаж». Также исполнительницу будут ждать в Перми, Уфе, Екатеринбурге и Тюмени. ●

РИА НОВОСТИ

Сегодня финскую певицу любят и ждут по всему миру.

МУЗЫКА

с Ириной Муравьевой

Большой фестиваль Российского национального оркестра (РНО), 13, 16, 21, 25, 30 сентября и 4 октября, Москва, Концертный зал имени П.И. Чайковского

Традиционный сентябрьский цикл концертов РНО—одно из главных событий филармонического сезона: меломаны стараются его не пропускать. Афишу фестиваля составляет выдающийся музыкант Михаил Плетнев, известный своим неординарным подходом к программной драматургии. На 11-м фестивале он представит симфонии и инструментальные сочинения, оперную, хоровую, драматическую музыку, джаз. Откроется фестиваль 13 сентября программой из произведений Сен-Санса и Скрябина—композиторов, прочно входящих в «ближний круг» Плетнева. Прозвучит «Пляска смерти» (Dance Macabre), одно из самых знаменитых сочинений Сен-Санса, восхищавшее мастерством колористики в изображении танцев скелетов Листа (автора собственного «макабра»). Сен-Санс действительно преуспел в изображении стука и щелканья костей пляшущих скелетов, введя в партитуру ксилофон с его инфернальным звуком и вальсовый ритм солирующей скрипки, звучащей «дьявольскими» тритонами. Отвлечься от этой потусторонней «жути» удастся только на Виолончельном концерте Сен-Санса, абсолютном романтическом шедевре в исполнении Мишы Майского. А завершит вечер Первая симфония Скрябина, партитура 1900 года, уникальная для симфоническго формата—в шести частях, с финалом, с декаденской патетикой прославляющим силу искусства: «Придите, все народы мира, искусству славу воспоем!»

16 сентября с РНО выступит Юлия Лежнева, феноменальная исполнительница репертуара барокко. На фестивале она предстанет в программе, где будут звучать симфонические и вокальные сочинения, отрывки из опер Бетховена, Мендельсона, Россини, Малера, Шуберта, Моцарта, Чайковского (дирижер Михаил Шехтман).

Отметит РНО и 113-й день рождения Дмитрия Шостаковича: 25 сентября прозвучит «революционный» репертуар композитора—«Десять поэм на слова революционных поэтов» и 11-я симфония («1905 год»), за которые Шостакович когда-то был поощрен Сталинской и Ленинской премиями. В партитурах—песни ссылки и каторги, революционные песни, «Варшавянка», «Смело, товарищи, в ногу». И страшный «расстрел» демонстрации во второй части симфонии с заголовком «9 января».

«Большой джаз» с РНО будет исполнять 21 сентября Игорь Бутман и его квинтет. В программе Бернстайн, Эллингтон, Андерсен, Шостакович, Рахманинов и другие. Драматическая музыка прозвучит 30 сентября: 27 номеров, написанных Григом к «Пер Гюнту» Ибсена (поэтический перевод драмы, сделанный концертмейстером РНО Алексеем Бруни, будет читать Василий Лановой),—абсолютный шедевр в интерпретации Михаила Плетнева и РНО. А на закрытии 4 октября с РНО выступит французский пианист Люка Дебарг. Он сыграет саркастический и заразительный Первый фортепианный концерт Шостаковича с солирующей трубой (Владислав Лаврик). А Михаил Васильевич завершит фестиваль философской партитурой Рахманинова—«Симфоническими танцами». ●

РИА НОВОСТИ

Афишу Большого фестиваля РНО Михаил Плетнев всегда составляет неординарно, сочетая самые разные музыкальные жанры.

КИНО

с Валерием Кичиным

Международный кинофестиваль «Меридианы Тихого», 13 — 19 сентября, Владивосток

В пятницу во Владивостоке состоится торжественное открытие 17-го Международного кинофестиваля «Меридианы Тихого». Для России это каждый раз уникальное событие: единственный в стране смотр киноиндустрий стран Тихоокеанского бассейна, большинство из которых у нас почти неизвестны. И что ценно: кроме знакомства с фильмами из Юго-Восточной Азии, Северной и Южной Америк, жители Приморья ежегодно получают возможность глубже проникнуть в залежи российского кино—для наших экранов, согласитесь, явления экзотического и даже таинственного: по слухам, там бывают очень сильные фильмы, только их никто не видит.

На этот раз международное жюри под председательством режиссера Анны Меликян посмотрит фильмы из Австралии, Китая, Таиланда, Чили, Японии. Две картины представят в конкурсе Россию: «Мальчик русский» Александра Золотухина и «Большая поэзия» Александра Лунгина. В конкурсе короткого метра от нашей страны—фильм «Топливо» Михаила Архипова; здесь в состязание вступят картины из Вьетнама, Индии, Канады, Бангладеш, США. Кроме того, зрителям предложена большая программа российского кино, в которой объявлены «Керосин» Юсупа Разыкова, «Однажды в Трубчевске» Ларисы Садиловой, «Люби их всех» Марии Агранович, «Француз» Андрея Смирнова, «Давай разведемся» Анны Пармас, «Новая»—картина Аскольда Курова о жизни и работе наших коллег из «Новой газеты»; обширная коллекция новой российской анимации. Открывается фестиваль драмой Оксаны Карас «Выше неба», которую представит публике исполнительница главной роли Виктория Толстоганова, и детективным триллером корейского режиссера Ли Вон-Тхе «Гангстер, Коп и Дьявол».

По сложившейся здесь традиции, фестиваль будет проходить не только в мультиплексе «Океан»—его картины будут показаны и в амфитеатре под открытым небом в Фестивальной деревне, живописно раскинувшейся на Спортивной набережной. Состоятся творческие встречи с российскими режиссерами Павлом Лунгиным, Владимиром Хотиненко, актером и продюсером Кристофером Ламбертом, с президентом фестиваля «Меридианы Тихого» Константином Хабенским.

На сцене Театра драмы имени Горького пройдет панорама антрепризных спектаклей: «Тайны королевской кухни» с Григорием Сиятвиндой, «Загадочный уикэнд» с Аленой Бабенко и Романом Мадяновым, «Спасти рядового «Гамлета» с Юрием Стояновым и другие.

Участники приморского кинофестиваля, вернувшись, восторженно рассказывают о живописном городе на сопках, о сказочной бухте «Золотой Рог», о зрителе компетентном и благодарном. «Какой-то очень правильный фестиваль!»—так охарактеризовал его режиссер Юсуп Разыков.

В час, когда в Москве еще утро, во Владивостоке уже собираются толпы у Приморской сцены Мариинского театра, где по традиционно синей—цвета океанской волны—дорожке должны пройти именитые гости кинофорума. Фестиваль начинается. ●

ВОЛЬТА

Откроет фестиваль «Выше неба» — драма режиссера Оксаны Карас.

ТЕАТР

с Ириной Корнеевой

Гастроли Норильского Заполярного театра драмы им. Вл. Маяковского, 13—15 сентября, Москва, «Дворец на Яузе»

Ежегодная общероссийская федеральная программа «Большие гастроли» представляет спектакли уникального по своему географическому положению театра из самого северного города мира—Норильска. Места с трагической судьбой и подлинной театральной культурой, города с экстремальными природными условиями, по легендам, аккумулирующими творческие силы человека. Лев Гумилев здесь начал формулировать свою пассионарную теорию: лежа на полу в камере, понял, что есть на Земле особенные места, в которых проходит пассионарность—под воздействием энергии, подобной той, которую впитывают растения. Ученый с мировым именем астрофизик Николай Козырев в заключении, как рассказывают, изобрел здесь некие зеркала из алюминия, способные менять свойства времени—видеть прошлое и будущее... Сегодня в театре на 69-й параллели, в Арктической тундре, на полуострове Таймыр, царит матриархат: руководят Норильским Заполярным театром драмы исключительно женщины—директор Светлана Гергарт, главный режиссер Анна Бабанова, три заместителя—Ирина Куцая, Татьяна Лобанова, Наталья Павлова. Театральную политику они ведут открытую миру—разделить с норильчанами длинную полярную ночь приглашают режиссеров не только из Красноярского края, но и из Санкт-Петербурга, Москвы, даже Берлина, многих других городов. В Москве с гастролями последний раз театр из Норильска был ровно сорок лет назад—в 1979 году, в «Ленкоме». Сегодня во «Дворце на Яузе» Заполярный театр показывает четыре названия. Спектакль Владимира Зуева «Жди меня... и я вернусь» (13 сентября) по его же пьесе, основанной на воспоминаниях первых норильчан и посвященной той трагической эпохе, когда строился город, создавался норильский горно-металлургический комбинат, а театр помогал людям выжить. Сказку для детей «Рикки-Тикки-Тави» по Киплингу (14 сентября). Пластические миниатюры «Сны белой Земли» (14 сентября), созданные по легендам народов Крайнего Севера и рекомендованные для семейного просмотра: в тундре, испокон веков испытывающей человека, крепость семейных уз ценилась особенно—и режиссер спектакля Евгений Ибрагимов с хореографом Марией Качалковой призывают соблюдать традиции.

И—российскую премьеру (15 сентября) бестселлера французского писателя и драматурга Флориана Зеллера «Папа», впервые поставленного на норильской сцене. «У главного героя болезнь Альцгеймера: уходит память, он забывает свое прошлое и чувствует себя одиноким и брошенным. При этом сложно сказать, кому в этой ситуации тяжелее: ему или его родным,—рассказывает главный режиссер Заполярного театра и постановщик спектакля Анна Бабанова.—В пьесе все происходит в реальности отца. Зрители не сразу понимают, что действие разворачивается в больнице, а все персонажи, вынужденные существовать по правилам героя,—мед-персонал». Терапевтический эффект от спектакля гарантирован: на примере экстремальных климатических условий стоит поучиться правильному взаимодействию человека с реальностью и с собственной памятью. ●

ПРЕДОСТАВЛЕНО НОРИЛЬСКИМ ЗАПОЛЯРНЫМ ТЕАТРОМ ДРАМЫ

«Папа» — спектакль по пьесе современного французского писателя и драматурга Флориана Зеллера, которая удостоена многих престижных премий.

ОПЕРА МАМТ откроет сезон «Похождениями повесы» с Богданом Волковым в главной партии

Балансируя на канате

Мария Бабалова

Музыкальный театр им. Станиславского и Немировича-Данченко открывает 101-й сезон 19 сентября премьерой оперы Игоря Стравинского «Похождения повесы». Этот спектакль одного из самых интересных режиссеров современности англичанина Саймона Монтагью Макберни—совместная постановка театра с фестивалем в Экс-ан-Провансе и Национальной оперой Нидерландов. За дирижерским пультом Тимур Зангиев. В заглавной партии Тома Рейкуэлла выступит тенор Богдан Волков, стремительно завоевывающий известность на лучших оперных сценах Европы и Америки и за короткое время ставший фаворитом столичной публики.

Богдан, вы в жизни себя когда-нибудь ощущали повесой?

БОГДАН ВОЛКОВ: Нет. Я был да, по сути, и остаюсь закрытым очень человеком. Но нам часто доводится играть персонажей, которые нам не близки. Это очень интересно, потому ты получаешь шанс прожить на сцене совсем чужую жизнь. Подростком я не шкодил и даже в футбол не играл. Если и был во мне юношеский протест, то он выражался в том, что я слушал совсем «неправильную» музыку, был фанатом разных рок-групп — Marilyn Manson, Rammstein, Judas Priest. Обожаю их до сих пор, хотя сегодня я взахлеб слушаю, конечно, совсем другие голоса: Фриц Вундерлих, Николай Гедда, Джерри Хэдли…

АКЦЕНТ

Ностальгия по Большому театру уже прошла. Теперь я могу снова приходить туда без досады и боли в душе

Это ведь ваше первое соприкосновение с музыкой Стравинского?

БОГДАН ВОЛКОВ: Да, это совсем новая для меня партитура. Я, конечно, волнуюсь, но мне очень нравится музыка XX века, хотя она и безумно сложна. И все же с восторгом вспоминаю свой опыт работы над оперой Бриттена «Билли Бадд» в Большом театре, который, надеюсь, мне тут пригодится.

Вы будете петь все московские спектакли этой постановки?

БОГДАН ВОЛКОВ: Во втором и третьем блоке спектаклей я не занят. Будет петь американский тенор Пол Эпплби, который участвовал в представлениях в Эксе и в Амстердаме. Я спою первый и финальный блок, каждый по четыре показа. Дело в том, что график моих выступлений очень плотный. Все расписано на два, а то и три года вперед, что и объясняет мои редкие появления в «Новой Опере», где я официально служу. Спасибо огромное театру, он относится к этому с пониманием. Весной обязательно я выйду на его сцену, а также вместе с сопрано Ольгой Кульчинской и пианистом Алексеем Гориболем 5 апреля 2020 года спою камерный концерт в зале «Зарядье». Для меня важно, чтобы меня не забывала московская публика.

Но ваша карьера в Большом театре оказалось на удивление скоротечной...

БОГДАН ВОЛКОВ: Моя карьера в Большом длилась целых пять лет. И особенно последние два года у меня было очень много новых и важных партий. Это очень ценный период моей творческой жизни, ведь мне еще нет тридцати. Может, поэтому, уходя, я и высказался в соцсетях чересчур эмоционально. Хотя, когда я пришел в Большой, у меня было чувство, что на всю жизнь. Но ностальгия по утраченному дому уже прошла. Теперь это для меня место, куда я снова могу приходить без досады и боли в душе. Ведь карьера оперного певца—очень рискованная вещь, этакое эквилибристическое балансирование на канате с повязкой на глазах.

Отчего так происходит?

БОГДАН ВОЛКОВ: Ежегодно диплом оперного певца получают очень много людей, а по-настоящему реализовать себя в профессии получается далеко не у каждого. Чтобы стать оперным певцом, надо посвятить себя этому всецело—и жить, и дышать только этим. Голос—капризное животное, с которым тяжело договориться. «Нельзя быть рабом своего голоса»,—говорил кто-то из великих. Но, к сожалению, я завишу от своего голоса и живу ради него. Пусть это и немного страшно звучит.

Как вы решили стать гражданином России?

БОГДАН ВОЛКОВ: Я видел свое будущее, связанным с Большим театром. Я родился в Торезе Донецкой области, откуда мы переехали в Донецк, затем в Киев. Потом я перебрался в Москву и забрал своих родных с собой. Я понимал, что для меня тут больше возможностей, а главное, я думал о безопасности своей семьи, которая не один день провела под обстрелами. Жить в Москве—это потрясающе. ●

СЕРГЕЙ РОДИОНОВ

Богдан Волков: Как певца меня зажгли записи Марии Каллас и Тито Гобби, особенно их «Тоска» в постановке Дзеффирелли.

ПРЕМЬЕРА Московский театр мюзикла покажет «Пари над бездной»

Акробаты и одна певица

Мария Воронова

Московский театр мюзикла торжественно открывает предъюбилейный, девятый сезон. Впрочем, неформальное открытие состоялось несколько раньше, и причем в замечательной компании—Валерия Гергиева и Мариинского театра, а также Михаила Плетнева и Российского национального оркестра. На ежегодном фестивале «Музыкальный сентябрь» в Монтрё Театр мюзикла с успехом представил европейской публике экспериментальную постановку «Реверс», премьера которой состоялась в Москве в 2018 году.

Теперь зрителей ожидает не менее амбициозная премьера—спектакль в постановке Александра Абдукаримова «Пари над бездной», который художественный руководитель театра Михаил Швыдкой предпочитает называть циркодрамой: не цирковым представлением, а рассказанной языком цирка человеческой историей. В центре сюжета — трагичная история любви и поисков счастья. Она разворачивается в уникальном сценическом пространстве.

Тонкие металлические трубы, общая протяженность которых составляет 1700 метров, канаты и гигантское зеркало—вот и все лаконичные, но крайне внушительные по своим масштабам декорации «Пари над бездной». К слову, из 15 актеров, вошедших в труппу спектакля, только одна-единственная певица—сопрано Юлия Яшкулова. Остальные артисты—профессиональные акробаты и гимнасты, которые в воздухе выполняют поражающие воображение трюки.

Композитором «Пари над бездной» стал молодой композитор Миша Мищенко, известный работами в стиле неоклассики. Он уже работал в команде Театра мюзикла, написав музыку к постановке «Реверс». Мищенко не изменил себе и в этот раз—композиции получились невероятно динамичными и современными. Над световой партитурой постановки, которая органично влилась в общий ритм спектакля, работал немец Иоахим Барт.

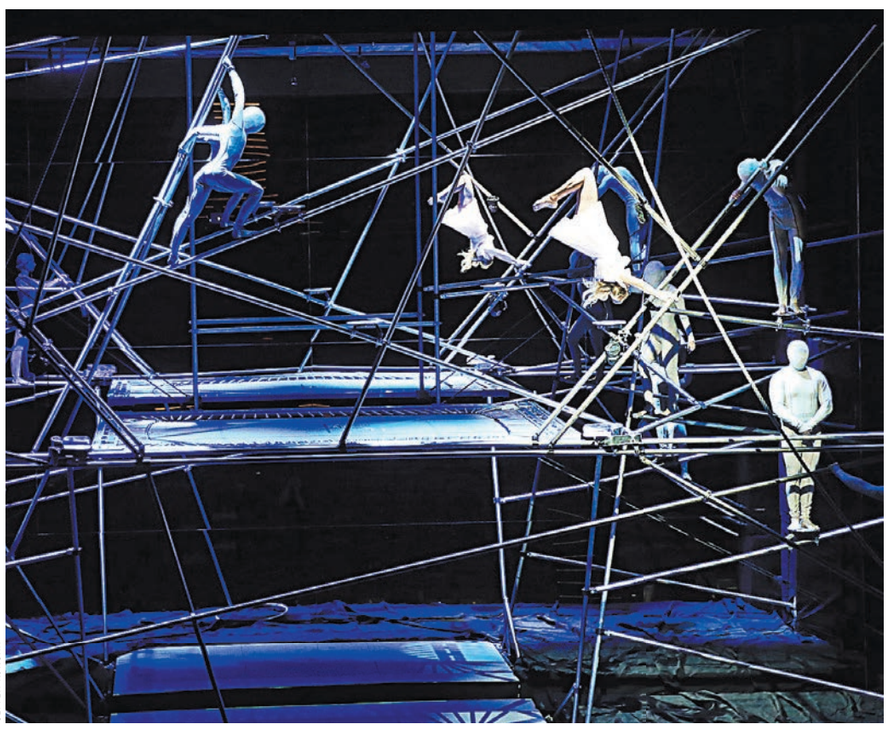

СЕРГЕЙ КУКСИН

За лаконичными на первый взгляд декорациями кроется внушительная работа по их подготовке.

АКЦЕНТ

Жанр новой постановки Театра мюзикла—циркодрама. Это человеческая история, рассказанная языком цирка

Новый спектакль будет идти в Театре мюзикла весь сентябрь, а затем труппа обратится к уже полюбившимся публике постановкам: в октябре вновь представит рок-оперу «Преступление и наказание», в ноябре покажет «Принцессу цирка», а в декабре—«Жизнь прекрасна!». Мюзикл для детей и родителей «Чудеса и куралесы» по книгам Льюиса Кэрролла «Алиса в Стране чудес» и «Алиса в Зазеркалье» можно будет увидеть практически каждые выходные.

Стоит заметить, что предъюбилейный сезон запомнится благодаря еще одной премьере и станет едва ли не самым богатым на новые постановки за всю историю театра. После новогодних праздников труппа приступит к репетициям спектакля, название которого пока не раскрывается. Михаил Швыдкой заверил, что сюжет будущей постановки очень актуален: команда всегда старается придумать историю, которая заинтересует современную публику. «Это будет абсолютно новый мюзикл о телевидении, интернете, о судьбе молодых талантов, которые ищут свой путь в этой сложной жизни. То есть эта постановка—обо всех вас»,—заметил худрук, обращаясь к молодым членам труппы. Премьера—5 марта 2020 года.

К началу работы над новым спектаклем почти все готово: либретто, автором которого стала сценаристка Елена Киселева («Рай» Андрея Кончаловского), уже утверждено; режиссер Себастьян Солдевилья, поставивший в Театре мюзикла «Принцессу цирка», начал репетиции массовых сцен с канадской командой; композитор Максим Лепаж, вдохновлявшийся советскими и современными отечественными композициями, уже прилетел в Москву, чтобы в октябре приступить к репетициям в театре.

Не обойдется и без гастролей. Уже в сентябре в рамках «Золотой маски» в Новосибирске Театр мюзикла покажет «Все о Золушке». В течение сезона он также представит свои постановки в Мурманске и в Норильске. Михаил Швыдкой заметил, что европейская публика, полюбившая постановки в пограничном жанре Cirque Nouveau, высоко оценила «Реверс» в Монтрё, и потому в будущем сезоне мюзикл отправится в турне по странам Европы. ●

— О других кино- и театральных премьерах читайте на сайте **rg.ru/sujet/5330**

«Сведения о наличии земельных участков, находящихся в государственной и (или) муниципальной собственности, расположенных в границах особой экономической зоны промышленно-производственного типа в муниципальном районе Ставропольский Самарской области и не сданных в аренду Информацию о порядке оформления прав на земельные участки можно получить: АО «ОЭЗ ППТ «Тольятти» На сайте: http://www.oeztogliatti.ru, по телефону: (8482) 555-178»

Перечень земельных участков	
Кадастровый номер	Площадь, кв.м
63:32:1702003:45	2,0620
63:32:1702003:47	2,8887
63:32:1702003:64	43,0025
63:32:1702003:94	65,4559
63:32:1702003:101	0,1174
63:32:1702003:102	1,2724
63:32:1702003:103	0,0483
63:32:1702003:114	1,2246
63:32:1702003:121	6,4644
63:32:1702003:128	30,0788
63:32:1702007:3103	6,2662
63:32:1702007:3105	0,0016
63:32:1702007:3106	5,7181
63:32:0000000:10352	54,1150
63:32:0000000:10358	1,0857
63:32:0000000:10361	65,8397
63:32:0000000:11562	54,1036

НА ПРАВАХ РЕКЛАМЫ

ОБЪЯВЛЕНИЕ
ВЫСШЕЙ КВАЛИФИКАЦИОННОЙ КОЛЛЕГИИ СУДЕЙ РОССИЙСКОЙ ФЕДЕРАЦИИ

В соответствии с Законом Российской Федерации от 26 июня 1992 г. №3132-1 «О статусе судей в Российской Федерации» Высшая квалификационная коллегия судей Российской Федерации объявляет об открытии вакантных должностей:

- **3 (трех) судей Первого кассационного суда общей юрисдикции;**
- **5 (пяти) судей Шестого кассационного суда общей юрисдикции;**
- **2 (двух) судей Третьего апелляционного суда общей юрисдикции;**
- **заместителя Председателя Верховного Суда Республики Карелия;**
- **заместителя председателя Арбитражного суда Камчатского края;**
- **заместителя председателя Арбитражного суда Новгородской области;**
- **заместителя председателя Суда по интеллектуальным правам;**
- **судьи Арбитражного суда Московского округа;**
- **судьи Суда по интеллектуальным правам;**
- **судьи Восьмого арбитражного апелляционного суда;**
- **судьи Девятого арбитражного апелляционного суда;**
- **судьи Десятого арбитражного апелляционного суда;**
- **судьи Двадцать первого арбитражного апелляционного суда;**
- **судьи Балтийского гарнизонного военного суда;**
- **судьи Пермского гарнизонного военного суда.**

Заявления и документы, перечисленные в пункте 6 статьи 5 вышеназванного Закона, принимаются от претендентов на указанные вакантные должности с понедельника по четверг с 10.00 до 18.00, в пятницу — с 10.00 до 16.45 (обед с 12.00 до 12.45) по адресу: 123995, г. Москва, ул. Баррикадная, 8, строение 4, каб. № 105, 106, 121.

Последний день приема документов — **14 октября 2019 года**. Заявления и документы, поступившие после указанного срока, к рассмотрению не принимаются.

УВЕДОМЛЕНИЕ О НАМЕРЕНИИ ПЕРЕДАТЬ СТРАХОВОЙ ПОРТФЕЛЬ

Акционерное общество ВТБ Страхование жизни (Сокращенное наименование АО ВТБ Страхование жизни, ОГРН 1057749632753, ИНН 7707572767, лицензии ЦБ РФ СЖ №3995 от 05.09.2016 г., СЛ №3995 от 05.09.2016 г., адрес: 107078, г. Москва, ул. Мясницкая, д. 48) уведомляет о своем намерении в 2019 году передать страховой портфель по договорам добровольного страхования жизни и добровольного личного страхования, за исключением страхования жизни, в связи с Протоколом Совета директоров №11 от 09.09.2019 года и возможным принятием в будущем решения о добровольном прекращении осуществления деятельности по данному виду страхования.

Страховой портфель будет передан Обществу с ограниченной ответственностью «Страховая Компания СОГАЗ-ЖИЗНЬ» в порядке, предусмотренном Законом РФ от 27.11.1992 № 4015-1 «Об организации страхового дела в Российской Федерации».

АО ВТБ Страхование жизни передает вышеуказанный страховой портфель, который состоит из обязательств по договорам страхования, соответствующих сформированным страховым резервам, и активов, принимаемых для покрытия сформированных страховых резервов, включая обязательства по договорам страхования, действующим на дату принятия решения о передаче страхового портфеля, и договорам страхования, срок действия которых истек на дату принятия решения о передаче страхового портфеля, но обязательства по которым страховщиком не исполнены в полном объеме вместе с правами требования уплаты страховых премий (страховых взносов).

Передача страхового портфеля будет осуществлена на основании договора о передаче страхового портфеля, а также акта приема-передачи страхового портфеля между Акционерным обществом ВТБ Страхование жизни и Обществом с ограниченной ответственностью «Страховая Компания СОГАЗ-ЖИЗНЬ».

Страховщик, принимающий страховой портфель, – фирменное наименование на русском языке, полное: Общество с ограниченной ответственностью «Страховая Компания СОГАЗ-ЖИЗНЬ», сокращенное: ООО «СК СОГАЗ-ЖИЗНЬ». ОГРН 1047796105785, ИНН 7729503816. Адрес: 107078, г. Москва, проспект Академика Сахарова, д. 10. Официальный сайт в информационно-телекоммуникационной сети Интернет www.sogaz-life.ru. Основной деятельностью страховщика, принимающего страховой портфель, является страховая деятельность.

Финансовое положение ООО «СК СОГАЗ-ЖИЗНЬ» удовлетворяет требованиям финансовой устойчивости и платежеспособности с учетом вновь принятых обязательств.

ООО «СК СОГАЗ-ЖИЗНЬ» имеет лицензию на осуществление страхования жизни СЖ №3825, лицензию на осуществление личного страхования СЛ №3825 и лицензию на осуществление перестрахования ПС №3825.

Страховщик АО ВТБ Страхование жизни просит всех кредиторов (страхователей и выгодоприобретателей) по договорам страхования, обязательства по которым передаются в составе страхового портфеля, выразить в письменной форме свое согласие на замену страховщика или отказаться от этой замены.

Письменные обращения просьба направлять в течение 45 дней со дня опубликования данного уведомления по адресу: 107078, г. Москва, ул. Мясницкая, д. 48.

Страховщик разъясняет, что:

1. Кредитор вправе отказаться от замены страховщика в письменной форме.

2. Направление кредитором отказа от замены страховщика влечет за собой досрочное прекращение договора страхования и возврат страхователю части страховой премии пропорционально разнице между сроком, на который был заключен договор страхования, и сроком, в течение которого он действовал, или выплату выкупной суммы по договору страхования жизни.

3. В случае если по истечении 45 дней со дня опубликования настоящего уведомления от кредитора (страхователя) не будет получен в письменной форме отказ от замены страховщика, договор страхования подлежит передаче в составе страхового портфеля.

По всем вопросам просим обращаться по адресу: 107078, г. Москва, ул. Мясницкая, д. 48. Телефон 8 800 550 12 21. Настоящее уведомление публикуется на основании статьи 26.1 Закона РФ от 27.11.1992 г. № 4015-1 «Об организации страхового дела в Российской Федерации».

НА ПРАВАХ РЕКЛАМЫ

Областное государственное унитарное предприятие «ЕЛЕЦВОДОКАНАЛ» г. Ельца совместно с Администрацией Елецкого муниципального района Липецкой области (в соответствии со ст. 9 Федерального закона № 174-ФЗ «Об экологической экспертизе» уведомляет о начале общественных обсуждений по объекту государственной экологической экспертизы по проектной документации: ***«Очистные сооружения системы водоотведения г. Ельца»*** (в соответствии с документацией, представляемой на ГЭЭ согласно ст. 11 Федерального закона от 22.11.1995 № 174-ФЗ «Об экологической экспертизе»), включая материалы оценки воздействия на окружающую среду.

Цель намечаемой деятельности: строительство «Очистных сооружений системы водоотведения г. Ельца».

Месторасположение намечаемой деятельности: новая площадка очистных сооружений: Липецкая область, Елецкий район, с/п Елецкий сельсовет, земельный участок с кадастровым номером 48:07:1490401:303 площадью 99999,7 м^2, месторасположение установлено относительно ориентира, расположенного в границах участка. Участок находится на землях Елецкого сельского поселения на левом берегу р. Быстрая Сосна в 670 м от нее, на 180 м северо-восточнее промплощадки № 1 ОАО «Горняк».

Наименование и адрес заявителя: областное государственное унитарное предприятие «Елецводоканал», 399770, Российская Федерация, Липецкая область, г. Елец, ул. Парковая, 12а. Контактное лицо: начальник отдела капитального строительства Косичкин Сергей Владимирович, тел.: 8(47467)2-04-68.

Примерные сроки проведения оценки воздействия на окружающую среду: с 07 сентября 2019 г. по 07 октября 2019 г.

Орган, ответственный за организацию общественного обсуждения: администрация Елецкого муниципального района Липецкой области, расположенная по адресу: 399770, Липецкая область, г. Елец, ул. 9 Декабря, д. 54.

Форма общественных обсуждений: общественные слушания.

Форма представления замечаний: письменная.

Ознакомиться с материалами по объекту государственной экологической экспертизы (включая техническое задание на ОВОС) можно:

• в ОГУП «Елецводоканал», расположенном по адресу: 399770, Липецкая область, г. Елец, ул. Парковая, 12 а, 2-й этаж, кабинет начальника отдела капитального строительства, каждый вторник и четверг с 13.00 до 15.30;

• на официальном сайте ОГУП «Елецводоканал» www.yeletsvodokanal.ru в период с 07.09.2019 г. по 07.10.2019 г.

Направить свои замечания и предложения можно по адресу: областное государственное унитарное предприятие «Елецводоканал», 399770, Липецкая область, г. Елец, ул. Парковая, 12а. Тел.: 8(47467)2-04-68, эл. почта <yeletsvodokanal@yandex.ru>, <oks@yeletsvodokanal.ru>.

Сроки представления замечаний и предложений: в период с 07.09.2019 г. по 07.10.2019 г.

Общественные обсуждения по объекту государственной экологической экспертизы *«Очистные сооружения системы водоотведения г. Ельца»*, **включая материалы оценки воздействия, состоятся:** 8 октября 2019 г. в 10 час. 00 мин. в зале заседаний администрации городского округа город Елец по адресу: Российская Федерация, Липецкая область, г. Елец, ул. Октябрьская, д. 127.

Дополнительно обращаем внимание заявителей на то, что в соответствии с приказом Госкомэкологии РФ от 16.05.2000 № 372 «Об утверждении Положения об оценке воздействия намечаемой хозяйственной и иной деятельности на окружающую среду в Российской Федерации» все решения по участию общественности оформляются документально, заявитель обеспечивает проведение общественных слушаний с составлением протокола, в котором четко фиксируются основные вопросы обсуждения, а также предмет разногласий между общественностью и заказчиком (если таковой был выявлен). **Протокол подписывается представителями органов исполнительной власти и местного самоуправления, гражданами, общественными организациями (объединениями), заказчиком.**

НА ПРАВАХ РЕКЛАМЫ

ИНФОРМАЦИЯ О ПРОВЕДЕНИИ ПУБЛИЧНЫХ СЛУШАНИЙ

В соответствии с требованиями Градостроительного кодекса Российской Федерации от 29.12.2004 №190-ФЗ, Уставом МО «Оймяконского улуса (района) и Распоряжением и.о. главы администрации МО «Оймяконский улус (район)» № 394 от 10.09.2019 г. организованы публичные слушания по оценке воздействия намечаемой хозяйственной деятельности на окружающую среду (ОВОС) по объекту: «Проект второй очереди разработки месторождения «Дражное» (Тарынский горно-обогатительный комбинат)».

Местоположение намечаемой деятельности: Оймяконский улус (район), Республика Саха (Якутия), на действующем месторождении рудного золота «Дражное».

Заказчик проекта: Акционерное общество «Тарынская Золоторудная Компания» (АО «ТЗРК»).

Проектная организация: генеральный проектировщик ООО «ТОМС — инжиниринг».

Ответственный орган за организацию публичных слушаний: Администрация муниципального образования Оймяконский улус.

Публичные слушания по материалам проектной документации состоятся **16 октября 2019 г. в 14.00** по адресу: Республика Саха (Якутия), поселок Усть-Нера, ул. Ленина, 2А, Актовый зал Администрации.

С материалами ОВОС можно ознакомиться в зданииАдминистрации МО в течение 30 дней со дня опубликования данного объявления по адресу: Республика Саха (Якутия), Оймяконский улус (район), пгт. Усть-Нера, ул. Ленина, д.2а, приемная администрации, время приема с 09.00 до 18.00, телефон для справок: +7 (41154) 2-13-29.

Прием письменных замечаний и предложений от жителей района по техническому заданию на разработку материалов ОВОС обеспечивается до 15.10.2019 в приемной Администрации и в АО «ТЗРК» по адресу: 678730, Оймяконский улус (район), пгт. Усть-Нера, ул. Ленина, д.33, e-mail: info@tzrk.ru.

НА ПРАВАХ РЕКЛАМЫ

Уведомление о проведении общественных обсуждений

АО «Транснефть-Прикамье» уведомляет о проведении общественных обсуждений проекта Технического задания на проведение оценки воздействия на окружающую среду по объекту «Магистральный нефтепровод Киенгоп—Набережные Челны, d=530мм, d=720мм, участок 179—206 км. Замена участка 0—206 км (197,58—202,88 км), Ду-500, УРНУ. Реконструкция».

Целью намечаемой деятельности является обеспечение надежности эксплуатации нефтепровода.

Реконструируемый участок магистрального нефтепровода расположен в Менделеевском муниципальном районе Республики Татарстан, вблизи д. Мунайка на территории памятника природы регионального значения «Река Тойма» (ООПТ регионального значения), пересекает р. Тойма.

Заказчик проекта: АО «Транснефть-Прикамье», адрес: 420081, Республика Татарстан, г. Казань, ул. П. Лумумбы, д. 20, корп. 1.

Примерный срок проведения оценки воздействия на окружающую среду: октябрь—ноябрь 2019 года.

Форма общественного обсуждения и представления замечаний и предложений:

С 13.09.2019 по 14.10.2019 проект Технического задания на проведение оценки воздействия на окружающую среду по объекту «Магистральный нефтепровод Киенгоп—Набережные Челны, d=530мм, d=720мм, участок 179—206 км. Замена участка 0—206 км (197,58—202,88 км), Ду-500, УРНУ. Реконструкция» будет доступен для ознакомления общественности и заинтересованных органов на сайте АО «Транснефть-Прикамье» www.kama.transneft.ru и по адресу: г. Ижевск, ул. Воткинское шоссе, 174 (ежедневно с 9.00 до 18.00)

Предложения, замечания, мнения и вопросы необходимо направлять в устной и письменной форме по адресу: 426039, УР, г. Ижевск, ул. Воткинское шоссе, 174, а также на электронный адрес: Delo@igv-kaz.kaz.transneft.ru и по телефону: 8(3412)46-01-90.

Предложения и замечания, поступившие от заинтересованных сторон в ходе общественных обсуждений ТЗ на ОВОС будут учтены в окончательном варианте ТЗ, в соответствии с которым будут проведены работы по разработке материалов ОВОС, которые в дальнейшем также будут доступны для обсуждения.

НА ПРАВАХ РЕКЛАМЫ

Уведомление о проведении общественных обсуждений проекта Технического задания на разработку раздела «Оценка воздействия на окружающую среду по объекту «Нефтеналивной терминал в г. Приморске. Нефтеналивной причал кад. № 47:01:0000000:23836 (причалы №№ 1, 2). Реконструкция. 2 этап. Увеличение несущей способности палов №№1 — 4, 7. 3 этап. Увеличение несущей способности палов №№8 — 14»

В соответствии с действующим природоохранным законодательством Российской Федерации, основные положения которого отражены в следующих документах (в действующей редакции по состоянию на IV квартал 2019 года): Конституции Российской Федерации, Федеральном законе от 10.01.2002 г. №7-ФЗ «Об охране окружающей среды», Федеральном законе от 23.11.1995 г. № 174-ФЗ «Об экологической экспертизе», приказе Госкомэкологии России от 16.05.2000 г. №372 «Об утверждении Положения об оценке воздействия намечаемой хозяйственной и иной деятельности на окружающую среду в Российской Федерации» в настоящее время разрабатывается техническое задание (ТЗ) на разработку раздела «Оценка воздействия на окружающую среду». Утверждение ТЗ запланировано на 14.10.2019 г.

Цели и объекты намечаемой деятельности:

Целью проекта является реконструкция причалов №№ 1, 2 нефтеналивного терминала в г.Приморске. В рамках реализации проекта предусмотрена замена палов №№ 1 — 4, 7 — 14, модернизация корабельных стендеров причалов №№ 1, 2, модернизация существующих быстроотдающихся швартовых гаков.

Географическое положение: Ленинградская область, Выборгский район, г. Приморск.

Форма общественного обсуждения и представления замечаний и предложений:

С проектом ТЗ на разработку «Мероприятия по охране окружающей среды, включая оценку воздействия на окружающую среду» можно ознакомиться по адресу: Ленинградская область, Выборгский район, г. Приморск, ООО «Транснефть — Порт Приморск», тел.: 8(81378)78-778, и на официальном сайте ООО «Транснефть — Порт Приморск» — http://primorsk.transneft.ru, в разделе «Пресс-центр» подраздел «Новости общества».

Для учета общественного мнения в течение 30 дней от даты настоящей публикации принимаются предложения для разработки ТЗ на разработку раздела «Мероприятия по охране окружающей среды, включая оценку воздействия на окружающую среду».

Предложения и замечания с пометкой «Проект ТЗ на разработку «Мероприятия по охране окружающей среды, включая оценку воздействия на окружающую среду» необходимо направлять по адресам:

1. 188910, Ленинградская область, Выборгский район, г. Приморск, ООО «Транснефть — Порт Приморск», тел.: 8(81378)78-778, факс: 8(81378)78-720;

2. На электронные адреса: e-mail: info@prm.transneft.ru, KimNU@prm.transneft.ru, ShabutdinovNR@gtp.transneft.ru, MartinenkoYV@gtp.transneft.ru.

Заказчик: ООО «Транснефть — Порт Приморск», адрес: 188910, Российская Федерация, Ленинградская область, Выборгский район, г. Приморск, тел.: 8(81378) 78-720;

Генеральный проектировщик: Институт по проектированию магистральных нефтепроводов АО «Гипротрубопровод», адрес: 119334, г. Москва, ул. Вавилова, д. 24, корп. 1, телефоны: 8 (495) 950-86-50, 950-86-79, факс 8 (495) 174-25-67.

Орган, ответственный за организацию общественных обсуждений: администрация муниципального образования «Выборгский район» Ленинградской области.

Примерный срок проведения оценки воздействия на окружающую среду: IV квартал 2019 г.

НА ПРАВАХ РЕКЛАМЫ

Объявление о проведении общественных слушаний

Акционерное общество «СУЭК-Красноярск» (филиал «Разрез Бородинский имени М.И. Щадова», далее — Заявитель) совместно с администрацией муниципального Рыбинского района (в соответствии со ст. 9 Федерального закона № 174-ФЗ «Об экологической экспертизе») **уведомляет о начале общественных обсуждений по объекту государственной экологической экспертизы:** по проекту технической документации «Технология получения грунта технологического из вскрышных пород филиала АО «СУЭК-Красноярск» «Разрез Бородинский имени М.И. Щадова» — в части оценки воздействия на окружающую среду (далее — ОВОС).

Цель намечаемой деятельности: восстановление (рекультивация) земель, нарушенных горными работами, с применением грунта технологического, полученного из вскрышных пород филиала АО «СУЭК-Красноярск» «Разрез Бородинский имени М.И. Щадова.

Месторасположение намечаемой деятельности: Российская Федерация, Красноярский край, Рыбинский район, филиал АО «СУЭК-Красноярск» «Разрез Бородинский имени М.И. Щадова».

Наименование и адрес Заявителя: филиал АО «СУЭК-Красноярск» «Разрез Бородинский имени М.И. Щадова», 663981, Российская Федерация, Красноярский край, г. Бородино, ул. Ленина, 33.

Орган, ответственный за организацию общественного обсуждения: администрация Рыбинского района Красноярского края.

Форма общественных обсуждений: в форме слушаний.

Форма представления замечаний: письменная, в журналах учета замечаний и предложений.

Ознакомиться с материалами ОВОС и представить замечания и предложения в письменной форме с указанием Ф.И.О. автора можно в течение 30 дней со дня опубликования данного уведомления, а также в течение 30 дней после окончания общественных обсуждений по адресам:

- Российская Федерация, Красноярский край, г. Заозерный, ул. Калинина, д. 2 (2-й этаж), кабинет № 84, администрация Рыбинского района Красноярского края, время приема — с 8.00 до 17.00. Телефон для справок: +7 (39165) 2-15-32, контактное лицо — Гуменюк Александр Степанович, часы доступности материалов — с 8.00 до 17.00;
- Российская Федерация, Красноярский край, Красноярск, ул. Ады Лебедевой, 64а, филиал ООО «Сибниииуглеобогащение» в г. Красноярске, время приема — с 8.00 до 16.30. Телефон для справок: +7 (391) 211-60-30, контактное лицо — Степанов Егор Иванович, часы доступности материалов — с 8.00 до 16.30;
- Российская Федерация, Красноярский край, г. Бородино, ул. Ленина, 33, филиал АО «СУЭК-Красноярск» «Разрез Бородинский имени М.И. Щадова». Телефон для справок: +7 (39168) 4-36-77, контактное лицо — Гапонов Константин Александрович, часы доступности материалов — с 8.00 до 17.00;
- Российская Федерация, Красноярский край, г. Красноярск, пр. К. Маркса, 62, оф. 316, АО «МОНИТЭК». Телефон для справок: +7 (391) 227-78-53, контактное лицо — Озерский Дмитрий Андреевич, часы доступности материалов — с 8.00 до 17.00.

Направить свои замечания и предложения можно по адресам:

- Российская Федерация, Красноярский край, г. Заозерный, ул. Калинина, д. 2 (2-й этаж), кабинет № 84, администрация Рыбинского района Красноярского края, время приема — с 8.00 до 17.00. Телефон для справок: +7 (39165) 2-15-32, контактное лицо — Гуменюк Александр Степанович, часы доступности журнала учета замечаний и предложений — с 8.00 до 17.00;
- Российская Федерация, Красноярский край, Красноярск, ул. Ады Лебедевой, 64а, филиал ООО «Сибниииуглеобогащение» в г. Красноярске, время приема — с 8.00 до 16.30. Телефон для справок: +7 (391) 211-60-30, контактное лицо — Степанов Егор Иванович, часы доступности материалов — с 8.00 до 16.30;
- Российская Федерация, Красноярский край, г. Бородино, ул. Ленина, 33, филиал АО «СУЭК-Красноярск» «Разрез Бородинский имени М.И. Щадова». Телефон для справок: +7 (39168) 43-677, контактное лицо — Гапонов Константин Александрович, часы доступности журнала учета замечаний и предложений — с 8.00 до 17.00;
- Российская Федерация, Красноярский край, г. Красноярск, пр. К. Маркса, 62, оф. 316, АО «МОНИТЭК». Телефон для справок: +7 (391) 227-78-53, контактное лицо — Озерский Дмитрий Андреевич, часы доступности журнала учета замечаний и предложений — с 8.00 до 17.00.

Сроки представления замечаний и предложений: в течение 30 дней с момента опубликования объявления, а также в течение 30 дней после окончания общественных обсуждений.

Общественные обсуждения по объекту государственной экологической экспертизы — проекту технической документации «Технология получения грунта технологического из вскрышных пород филиала АО «СУЭК-Красноярск» «Разрез Бородинский имени М.И. Щадова» в части ОВОС — состоятся 15.10.2019 г. в 17.00 в администрации Рыбинского района Красноярского края по адресу: Красноярский край, г. Заозерный, ул. Калинина, д. 2, актовый зал (2-й этаж).

НА ПРАВАХ РЕКЛАМЫ

Публикация о проведении общественных слушаний

Волховский филиал АО «Апатит» совместно с Администрацией Волховского муниципального района Ленинградской области (в соответствии со ст. 9 Федерального закона № 174-ФЗ «Об экологической экспертизе») **информирует о проведении общественных обсуждений намечаемой хозяйственной деятельности по объекту государственной экологической экспертизы:** проектная документация (ПД) «Склад жидкого аммиака (СЖА) вместимостью 490 тонн», включая предварительные материалы оценки воздействия на окружающую среду (ОВОС) и техническое задание на проведение оценки воздействия на окружающую среду (ТЗ).

Название намечаемой деятельности: ПД «Склад жидкого аммиака (СЖА) вместимостью 490 тонн»

Цель намечаемой деятельности: Строительство емкостей хранения жидкого аммиака для нужд производства минеральных удобрений.

Месторасположение намечаемой деятельности: 186403, Ленинградская область, Волховский район, г. Волхов, Кировский проспект, д. 20.

Наименование и адрес заказчика: Волховский филиал АО «Апатит», 186403, Ленинградская область, Волховский район, г. Волхов, Кировский проспект, д. 20.

Примерные сроки проведения ОВОС: III—IV квартал 2019 г.

Орган, ответственный за организацию общественного обсуждения: Администрация Волховского муниципального района Ленинградской области.

Форма общественных обсуждений: общественные слушания.

Форма представления замечаний и предложений: в письменной форме.

Ознакомиться с материалами проектной документации, включая ОВОС и ТЗ, прием и регистрация замечаний и предложений возможно по адресам:

— в срок с 13.09.2019 до 14.11.2019 г. в Администрации Волховского муниципального района, 186403, Ленинградская область, Волховский район, г. Волхов, Кировский пр., д. 32, каб. 405. График работы по рабочим дням с 9.00 до 13.00 и с 13.48 до 18.00, в пятницу с 9.00 до 13.00 и с 13.48 до 17.00. 14 октября 2019 г. с 9.00 до 14.00 включительно. Письменные замечания и предложения принимаются также по электронной почте: admvr@mail.ru

— в срок с 13.09.2019 до 14.11.2019 г. в Волховском филиале АО «Апатит» по адресу: 186403, Ленинградская область, Волховский район, г. Волхов, Кировский пр., д. 20, центральная проходная. График работы с 9.00 до 18.00 по выходным дням, 14 октября 2019 г. с 9.00 до 14.00 включительно. Письменные замечания и предложения принимаются также по электронной почте: AAtroshkin@phosagro.ru.

Письменные замечания и предложения принимаются до 14.11.2019 г. до 14.00.

Дата, время и место проведения общественных слушаний: 14 октября 2019 г. в 14.00 в Администрации Волховского муниципального района по адресу: г. Волхов, Кировский пр., д. 32, каб. 215.

Начало регистрации участников 14 октября 2019 года в 13.00.

НА ПРАВАХ РЕКЛАМЫ

ИНФОРМАЦИОННОЕ СООБЩЕНИЕ

Общество с ограниченной ответственностью «Русский Лосось» (далее — ООО «Русский Лосось») совместно с администрацией муниципального образования Печенгский район Мурманской области уведомляет о проведении общественных обсуждений по объекту государственной экологической экспертизы: **«Программа деятельности в области индустриальной аквакультуры (выращивание атлантического лосося, радужной форели, мидии) на рыбоводных участках в прибрежных водах Баренцева моря»**, включая материалы оценки воздействия на окружающую среду.

Цель намечаемой деятельности: выращивание атлантического лосося, радужной форели, мидии на рыбоводных участках, расположенных в прибрежных водах Баренцева моря, предоставленных в пользование для целей аквакультуры.

Месторасположение намечаемой деятельности: губа Печенга (уч. №№ 1, 2, 3, 4), губа Амбарная, губа Малая Волоковая, губа Большая Волоковая, губа Долгая Щель, губа Малонемецкая-Западная, губа Малонемецкая-Восточная Баренцева моря.

Заказчик: ООО «Русский Лосось», Мурманская обл., Печенгский р-н, п. Лиинахамари, ул. Северная, д. 1.

Исполнитель: ООО «Техкомплект», 191123, г. Санкт-Петербург, ул. Кирочная, д. 23, лит. А, пом. 13 Н.

Орган, ответственный за организацию общественного обсуждения: администрация муниципального образования Печенгский район Мурманской области.

Форма общественных обсуждений: общественные слушания.

Форма представления замечаний: письменная.

Ознакомиться с материалами по объекту государственной экологической экспертизы можно в период с 27.09.2019 г. по 29.10.2019 г. в администрации муниципального образования Печенгский район Мурманской области по адресу: Мурманская область, п. Никель, ул. Пионерская, д. 2 (пн.—чт. с 8.48 до 17.15, пт. с 8.48 до 16.00), в помещении ООО «Русский Лосось» по адресу: Мурманская обл., Печенгский р-н, п. Лиинахамари, ул. Набережная Десанта, д. 15 (пн.—пт. с 9.30 до 17.30), а также на официальном сайте администрации муниципального образования Печенгский район Мурманской области http://pechengamr.ru/.

Направить свои замечания и предложения можно по адресу: 183032 г. Мурманск, пр. Ленина, д. 16а, 8 эт. или на электронный адрес: rs@rusalmon.ru. Контактный телефон: (8152) 69-17-18.

Общественные обсуждения состоятся: 30.10.2019 г. в 15.00 МСК в здании администрации по адресу: Мурманская область, п. Никель, ул. Пионерская, д. 2.

НА ПРАВАХ РЕКЛАМЫ

Извещение о проведении общественных обсуждений (в форме слушаний)

Общество с ограниченной ответственностью «Дальневосточная компания цветных металлов» совместно с администрацией муниципального района «Могочинский район» Забайкальского края на основании Положения об оценке воздействия намечаемой хозяйственной и иной деятельности на окружающую среду в Российской Федерации, утвержденного приказом Госкомэкологии России от 16.05.2000 № 372, и ст. 9 Федерального закона от 23.11.1995 № 174-ФЗ «Об экологической экспертизе» уведомляют о начале общественных обсуждений по объекту государственной экологической экспертизы федерального уровня — проектная документация «Горноперерабатывающее предприятие на базе золоторудного месторождения «Наседкино», включая материалы оценки воздействия на окружающую среду (далее — ОВОС) и техническое задание на ОВОС.

Месторасположение намечаемой деятельности: Могочинский район Забайкальского края, в 37 км на северо-запад от ж/д ст. Могоча.

Цель намечаемой деятельности: переработка золотосодержащей руды по гравитационно-цианистой технологии и размещение хвостов (отходов) переработки руд на хвостохранилище.

Наименование и адрес заказчика работ (заявителя): ООО «Дальцветмет», адрес: 673771, Забайкальский край, Могочинский район, п/ст Кислый Ключ, тел.: 8-495-647-55-55.

Срок проведения оценки воздействия на окружающую среду — с 11 сентября по 18 ноября 2019 года.

Орган, ответственный за организацию общественного обсуждения: администрация муниципального района «Могочинский район» Забайкальского края, адрес: Забайкальский край, г. Могоча, ул. Комсомольская, 13, тел.: 8 (30241) 40-5-52.

Общественные обсуждения (в форме слушаний) состоятся 18 октября 2019 года в 14.00 по местному времени в помещении администрации муниципального района «Могочинский район» Забайкальского края.

Ознакомиться с проектной документацией, предварительными материалами оценки воздействия на окружающую среду и техническим заданием на ОВОС можно с 18 сентября по 18 ноября 2019 года в администрации муниципального района «Могочинский район» Забайкальского края.

Выразить свое мнение по объекту государственной экологической экспертизы можно с 18 сентября по 18 ноября 2019 года в письменной форме на месте ознакомления с материалами либо направить свои замечания и предложения в адрес администрации муниципального района «Могочинский район» Забайкальского края или заказчика работ.

НА ПРАВАХ РЕКЛАМЫ

МИЛОСЕРДИЕ Лига здоровья нации провела четырнадцатую Всероссийскую акцию по оказанию медицинской помощи детям

«Волна» волнуется

Ирина Краснопольская

Ежегодная акция «Волна здоровья» — это детище «Лиги здоровья нации», созданной по инициативе выдающегося отечественного кардиохирурга академика Лео Антоновича Бокерия. Первая «Волна» состоялась в 2006 году. С той поры прошла «Волна» по семи федеральным округам Российской Федерации. Нынешняя посетила Дубну, Рыбинск, Плес, Кинешму, Нижний Новгород, Муром, Рязань, Коломну. Как всегда в «Волне здоровья» участвовали ведущие специалисты лучших медицинских центров Москвы. Дети могли бесплатно пройти консультации, а в случае необходимости получить направление на обследование и лечение в этих центрах. Тоже бесплатное. И не только дети. Женщинам, нуждающимся в гинекологической помощи, «Волна» предоставляет такую возможность.

Нынешний маршрут — это центр России. Это близость к Москве. Почти шаговая доступность той же Дубны или Коломны от ведущих федеральных центров. А, скажем, в Нижнем Новгороде — старейший и очень авторитетный медицинский вуз. Однако и здесь очень, ждут «Волну». Здоровье, а уж детское тем более, всегда нуждается вот в такой уникальной возможности пройти обследование на высшем уровне.

Перейду к языку цифр. Они позволяют делать выводы. 1334 пациента посетили нынешнюю «Волну». 458 из них направлены на консультации, лечение, в том числе хирургическое, в московские центры. В Дубне на приеме специалистов центра сердечно-сосудистой хирургии имени Бакулева 31 пациент. Четверо из них направлены в Москву. У оториноларинголога побывал 21 ребенок. Четырнадцать поедут в Москву. Везде более всего нуждающихся в гинекологической помощи. В той же Дубне их было 47 человек. В Рыбинске — 68, в Кинешме — 45, в Нижнем Новгороде — 50. Это, так сказать, информация к размышлению местных руководителей. Имею в виду не только здравоохранения, но и регионов.

Или. Среди обратившихся к отоларингологу немало маленьких страдальцев из-за аденоидов. Почему? Это же очень распространенная патология, не требующая высоких технологий. Заведующая детским ЛОР-отделением Областной клинической больницы города Иваново Светлана Уварова — она сопровождала маленьких пациентов — объясняет это не только тем, что среди детей много аллергиков. Главное — дефицит узких специалистов, низкие зарплаты, ржавые иглы, недостаток времени на прием. Потому избавление от аденоидов порой становится проблемой. Ничего нового? Увы. Знают об этом руководители службы здоровья на местах? Наверняка! Невозможно не знать. Меры?

На пресс-конференции спрашиваю одного из руководителей: «Какова средняя зарплата врача?» Отвечает: «83 тысячи рублей». Многим врачам, которые сопровождали детей на «Волне», задавала этот не совсем корректный вопрос. Отвечали: 28 тысяч, 32 тысячи. 38 тысяч. В Нижнем Новгороде врач похвасталась: у нее был очень удачный июль. Сама врач работает на полторы ставки. А в июле еще повезло замещать ушедшую в отпуск заведующую отделением. Еще было 6 дежурств и... в итоге в июле получилось почти 50 тысяч рублей. А с какого потолка те 83 тысячи средней зарплаты? Вопрос без ответа.

Теплоход «Василий Чапаев», на котором базировалась 14-я «Волна», доставил специалистов до Нижнего Новгорода. И тут (вдруг?) выяснилось, что идти по Оке в Муром, Рязань, Коломну нет никакой возможности, потому что Ока (вдруг?) настолько обмелела, что стала (опять же вдруг?) абсолютно не судоходной. И тем не менее ни в Муроме, ни в Рязани, ни в Коломне прием не был отменен. «Василий Чапаев» стоял у 14-го причала в Нижнем Новгороде. «Причал» в данном случае громко сказано. И уж ничего нельзя сказать об огромной лестнице, которая на сей причал ведет. По ней и здоровому человеку пройти тяжко, а уж мамам и папам с больными детьми, колясками — и вовсе проблема. И это проблема не только Нижнего Новгорода. Это явление повсеместное и давнее.

Иногда «Василий Чапаев» стоял на рейде. А врачей в пять-шесть утра на автобусах отправляли сперва в Муром. Там провели все мероприятия. Вернулись на теплоход. А потом опять же на автобусах шесть с половиной часов специалистов везли в Рязань. (Отмечу, что отель в Рязани был достойный и меню отменное).

Намеченная программа выполнена. И тот факт, что 1334 пациента получили квалифицированную медицинскую помощь, в комментариях не нуждается. ●

АРКАДИЙ КОЛЫБАЛОВ

Маленьких пациентов на прием к врачам «Волны здоровья» сопровождают родители и местные специалисты.

АРКАДИЙ КОЛЫБАЛОВ

Замечательный специалист по УЗИ-диагностике Бакулевского центра Вера Ивановна Донцова.

АРКАДИЙ КОЛЫБАЛОВ

Даже самые маленькие пациенты спокойны на приеме у Елены Юрьевны Марковой.

Говорят цифры

1334 пациента посетили нынешнюю «Волну здоровья» и получили квалифицированную медицинскую помощь.
458 из них направлены на консультации, лечение, в том числе хирургическое, в московские центры.
31 житель Дубны побывал на приеме специалистов центра сердечно-сосудистой хирургии имени Бакулева, четверо из них направлены в Москву.
25 детей осмотрено оториноларингологом в Кинешме, 10 поедут в Москву.

ОПЫТ Нет медпункта — есть мобильный врач

Доктор в пути

Татьяна Кузнецова, «Российская газета», Барнаул

В селе Луговом Тальменского района Алтайского края жители, не дождавшись бюджетных денег, нашли спонсоров, которые построили здесь современную амбулаторию.

— Здесь все предусмотрено, — рассказала «РГ» заместитель главврача Тальменской районной больницы Лариса Хорьякова. — Спонсоры передали району здание безвозмездно. Мы только закупаем медицинское оборудование.

Луговое — село большое, под две тысячи человек. Но в Алтайском крае около 400 небольших сел с населением менее ста человек, где даже фельдшерско-акушерские пункты не положены. В таких деревнях нужны мобильные ФАПы — автобусы с медаппаратурой, врачом и акушеркой.

Первый такой медпункт на колесах появился в крае тоже благодаря спонсорам. Два года назад одно из предприятий купило «медавтобус» для Целинного района. Практика выездной помощи оказалось эффективной, и сегодня в регионе работает уже девять мобильных ФАПов — еще восемь приобрели на средства федерального резервного фонда. Так, в Первомайском районе медпункт на колесах обслуживает 12 небольших сел. Прием ведет опытный врач Сергей Панков, который работал и на «скорой», и в стационарном сельском ФАПе. А Галина Жукова, работающая врачом в мобильном ФАПе в Троицком районе, привела пример экстренных решений из своей практики: «В одном из сел я увидела у пациента изменения на кардиограмме, хотя на сердце он не жаловался. Фотографию кардиограммы выслала по мобильной связи кардиологу, проконсультировалась и тут же вызвала «скорую». Пациента оперативно отправили в районную больницу». ●

ПРЕЦЕДЕНТ Ребенку собрали глаз буквально из осколков

Все в фокусе

Ирина Чечурина, «Российская газета», Самара

Врачи Самарской областной клинической офтальмологической больницы им. Т.И. Ерошевского не только собрали мальчику глаз буквально из «осколков», но и сохранили зрение.

— Ребенок поступил из Тольятти в очень тяжелом состоянии, — рассказал заведующий детским отделением больницы Андрей Синеок. — Разрыв оболочек глаза привел к тому, что мальчик полностью лишился предметного видения и едва ощущая свет, да и то в неправильной проекции.

Травму глаза ребенок получил, играя во дворе. Он развлекался тем, что бил палкой по бутылке. В какой-то момент сучковатая ветка вырвалась из рук и с высоты угодила ему в глаз. Перепуганные родители бросились в местную больницу. Тольяттинские медики оказали мальчику первую помощь и, оценив тяжесть состояния, направили его в Самару. Теперь Егор радостно сообщает, что поврежденный глаз, который пока закрыт повязкой, «потихоньку открывается и уже видит», хотя после операции прошло всего несколько дней.

— Для полного восстановления через полгода планируем провести ему пластическую операцию по реконструкции глаза, — поясняет Андрей Синеок.

Доктор добавил, что похожие операции уже выполнялись в их больнице не только жителям Самарской области, но и пациентам из других регионов. «Мы помогали при серьезном повреждении сетчатки, разрушении нервной ткани глаза и сохранили пациентам зрение», — сказал Синеок.

Но каждая история болезни, конечно же, уникальна, как и цвет радужной оболочки. Офтальмологов радует тот факт, что людей с травмами глаз становится меньше. Если в 2016 году в больнице имени Ерошевского пролечилось 86 таких «пострадавших», то в прошлом — лишь 58. ●

ПРЯМАЯ РЕЧЬ Каждая четвертая женщина в репродуктивном возрасте может родить только с помощью ЭКО

Вашу девочку смотрел гинеколог?

Ирина Краснопольская

Главного гинеколога детского и юношеского возраста Минздрава РФ Елену Витальевну Уварову знаю не один день. И знаю, первый вопрос, который она всегда задает маме ребенка: «Вашу девочку смотрел гинеколог?» Нередко это вызывает недоумение. «А зачем? Девочке всего-то три года. Ничего не беспокоит. Пригласили пройти осмотр. Мы пришли». Кстати, даже на приглашения об осмотре приходят не все. «А зачем?» Так зачем? Об этом сегодня беседуем с Еленой Уваровой.

Елена Витальевна! О сложностях демографической ситуации говорим постоянно. Подсчитали, что для решения этой проблемы каждая женщина должна родить не менее трех детей. Но таковых не становится больше. Больше тех, кто мечтает стать мамой, да не получается. 25 процентов молодых женщин могут родить ребенка только с помощью ЭКО...

ЕЛЕНА УВАРОВА: ЭКО — уникальное приобретение человечества. Семьи, ранее обреченные на стопроцентное бесплодие, могут обрести радость полноценной семьи с тем количеством детей, которых они хотят. И важно, что сегодня все квоты на процедуру ЭКО, несмотря на высокую ее стоимость, обеспечиваются программой ОМС. Однако не это сегодня главное. Заметно важнее обеспечить здоровье тем, кто уже родился и пока не стал взрослым, то есть нашим детям. Я, конечно же, имею в виду здоровье девочки. Вы упомянули трехлетнюю девочку. Почему ее необходимо показывать детскому гинекологу. Именно гинекологу детей и подростков. Именно он больше взрослых акушеров-гинекологов, и тем более других детских врачей, знает возрастные особенности функции репродуктивной системы девочки от рождения до половой зрелости. Кстати, новорожденную девочку обязательно осматривает и педиатр, и акушер-гинеколог.

Вы убеждены, что это повсеместная практика?

ЕЛЕНА УВАРОВА: Абсолютно. Но хочу сказать о другом. Нужно, чтобы каждый акушер-гинеколог разбирался в особенностях строения новорожденной девочки и не пропускал каких-либо отклонений от нормы. Обидно, что порой такой осмотр делается поверхностно. Потому-то иногда пропускаются серьезные пороки развития.

Пороков развития половых органов ныне больше, чем раньше?

ЕЛЕНА УВАРОВА: Создается впечатление, что да! Но, скорее всего, это увеличение обусловлено лучшей и своевременной диагностикой пороков у девочек, чем это было даже всего 10 лет назад.

Каких патологий у девочек сегодня больше всего?

ЕЛЕНА УВАРОВА: В каждом возрасте — свои. Но все они чреваты очень серьезными нарушениями в репродуктивном возрасте. Вот, кажется, обычное воспаление наружных половых органов у дошкольницы. Мама считает, что сама справится. «Высаживает» девочку в тазик с растительными отварами и после временного улучшения ее здоровья успокаивается. Но зря! Самолечение не уничтожает недуг. Обязательно через некоторое время он вновь дает о себе знать с такой силой, что мама уже не идет, а бежит к врачу.

И что видит врач?

ЕЛЕНА УВАРОВА: Воспалительный процесс, который уже захватил не только наружные половые органы, он проник глубже. У девочки могут возникнуть маточные кровотечения, а когда придет время стать матерью, у нее окажется трубное бесплодие и хронический эндометрит. Тогда-то и начинаются хождения по врачам, долгие годы лечения. Не всегда с хорошим результатом. Иногда это приводит к трагедии в семье — от невозможности иметь детей до распада семьи. И единственным спасением становится получение квоты на проведение ЭКО. К сожалению, при подобном раскладе ЭКО может оказаться неэффективным.

Получить ту же квоту на ЭКО не так просто. Обиднее всего бывает тогда, когда после ее получения, после долгих обследований не наступает столь желанная беременность. Такие трагедии нередки, и они стоят не только моральных, но и значительных материальных потерь.

ЕЛЕНА УВАРОВА: Вы явно хотите от меня рекомендаций, как избегать подобных ситуаций...

Хочу!

ЕЛЕНА УВАРОВА: Хочу, чтобы каждая мама знала: в нашей стране, как и во многих цивилизованных странах, действует закон об обязательном профилактическом осмотре детей, девочек в частности, в определенном возрасте — в 3 года, в 6 лет, в 12 лет, а с 14 лет — каждый год.

Более чем убеждена: большинство матерей впервые об этом слышат. Не потому ли у нас нередки 12-летние роженицы? Может, действительно уместно вводить в школах половое воспитание?

ЕЛЕНА УВАРОВА: Мне трудно ответить на этот вопрос однозначно. Но сейчас минздрав с нами, главными детскими специалистами, готовит пособия для обязательного, дополнительного и факультативного образования детей в возрасте 2–6 лет, 7–11 лет, 12–14 и 15–17 лет включительно. Это очень своевременно и важно. Может, тогда те же 12-летние девочки, отдавшись первому сексуальному чувству, будут хотя бы осведомлены о последствиях незащищенного секса. И на телевидении, в интернете станет меньше сообщений о 12-летних беременных, о 17-летних многодетных мамах. Тогда, может, и СПИД пойдет на убыль.

Вот мы сейчас идем на «Волне здоровья» по Центральному округу России. К нам на прием приходят мамы с детьми с тяжелейшими, а главное, запущенными заболеваниями. И все тот же вопрос: «Вашу девочку когда-нибудь смотрел гинеколог?» Очень грустно от их ответов. Удивляет ваше бесконечное терпение, с которым вы объясняете важность такого посещения.

ЕЛЕНА УВАРОВА: Вот только что ушла из кабинета 14-летняя девочка. Ушла в спокойном состоянии, а мама — почти в рыданиях, поскольку она поняла, что у девочки диагностировано ранее бесплодие. Хотя родилась она вполне здоровой. Но в 4 года перенесла осложненный гнойным процессом аппендицит. Процесс распространился и на матку с придатками, в результате она утратила возможность роста. То есть у нашей юной пациентки уже сейчас диагностирована маточная форма абсолютного бесплодия.

Помочь этой девочке нельзя? Современное лечение с помощью стволовых клеток не поможет? Вы же предложили им приехать к вам в Научный медицинский исследовательский Центр акушерства, гинекологии и перинатологии имени Владимира Ивановича Кулакова?

ЕЛЕНА УВАРОВА: Они приедут. Мы попробуем все современные методы, в том числе и специализированные стволовые клетки. Но я не смогла сказать родителям этой девочки, что они виноваты: не посчитали нужным тогда, когда девочка в четыре года болела, обратиться к детскому гинекологу.

А может, надо говорить, чтобы как-то изменить ситуацию?

ЕЛЕНА УВАРОВА: Не принято о таких интимных вещах говорить вслух. Хотя ситуация меняется. Не так далеко от нас время, когда даже слова «беременность», «менструация» были запретными. Однако просвещение, особенно половое, должно быть не только умным, но и деликатным. И уж раз мы ведем разговор о репродуктивном здоровье девочек, то никак не можем не сказать о необходимости вакцинации от вируса папилломы человека как защиты от рака половых органов.

Когда только стало известно о появлении такой всемогущей вакцины, мы в нашей редакции проводили «круглый стол» с привлечением ведущих специалистов в этой области. Воспринималось тогда это как некая фантазия. Теперь прививки против ВПЧ внедрены во многих странах мира. Ее делают не только девочкам, но и мальчикам. Ее польза не нуждается в рекомендациях. А у нас? Может быть, она достойна включения в календарь обязательных прививок в нашей стране?

ЕЛЕНА УВАРОВА: Безусловно, достойна. Пока нет возможности включить ее в национальный календарь прививок. Но в региональные календари она уже включена. К сожалению, всего в 33 из 89 субъектов РФ. Но мы оптимисты, поэтому верим, что через год-два эти прививки станут повсеместными. А мы, гинекологи и педиатры, должны подготовить к этому не только родителей, но и общественность. Я это говорю потому, что и по сей день в нашей стране, и не только в нашей, немало противников вакцинаций. ●

АРКАДИЙ КОЛЫБАЛОВ

Елена Уварова: К сожалению, часто виноваты родители: не обратились вовремя к детскому гинекологу.

АКЦЕНТ

Хочу, чтобы каждая мама знала, у нас, как во всех цивилизованных странах, есть закон об обязательном профосмотре девочек в 3 года, в 6 лет, в 12 лет, а с 14 лет — каждый год

ФУТБОЛ После двухнедельной паузы возобновляются матчи Российской премьер-лиги

И снова клубная жизнь

Илья Зубко, Артур Нанян

Сегодня вечером матчем «Зенит» — «Арсенал» стартует программа 9 тура Российской премьер-лиги. Тура, который может оказаться богатым на сенсации.

Двухнедельная пауза в чемпионате, связанная с матчами сборных команд в отборе на Евро-2020,—настоящая головная боль для клубных тренеров. Особенно это касается топ-клубов, которые делегируют в сборные чуть ли не половину игроков основного состава. Получается, что лидеры работают эти дни под началом других специалистов, по другим методикам, решают иные задачи. Кто-то травмировался, кто-то устал, кто-то просидел в сборной на скамейке и утратил игровой ритм. Привести их в чувство надо максимально быстро. Взять тот же «Зенит»—его игроки вернулись в Питер во вторник, а матч чемпионата стоит в календаре в пятницу. То есть всего два дня на нормальную подготовку.

С календарем, к слову, отдельная история. Расписание матчей 9-го и последующих осенних туров Премьер-лига обнародовала в ночь с 7 на 8 сентября, то есть менее чем за неделю до игр. Изначально публике обещали сделать это 5 сентября, что тоже, в общем, поздновато.

РИА Новости

Сегодняшний матч с «Арсеналом» станет для Артема Дзюбы третьим за последнюю неделю.

ГДЕ БУДЕМ СМОТРЕТЬ

13 сентября, пятница, **Матч Премьер**
19.45 «Зенит» — «Арсенал». Прямая трансляция.

14 сентября, суббота, **Матч Премьер**
15.55 «Спартак» — «Урал». Прямая трансляция.
18.45 «Сочи» — «Локомотив». Прямая трансляция.

15 сентября, воскресенье, **Матч ТВ**
16.25 «Тамбов» — ЦСКА. Прямая трансляция.

Матч Премьер
13.55 «Оренбург» — «Рубин». Прямая трансляция.
18.45 «Краснодар» — «Крылья Советов». Прямая трансляция.

Но в итоге в процесс активно вмешались наши участники Лиги чемпионов — «Зенит» и «Локомотив». Они пытались получить максимально удобный график и согласование календаря затянули до последнего.

Насколько эти методы российским представителям в главном еврокубке помогут, покажет только время. Пока же любопытно понаблюдать, подарит ли нам предстоящий тур сенсации. Тем более что явного центрального матча нет, а лидеры встречаются с командами менее статусными.

В беседе с «РГ» экс-главный тренер московского «Динамо» Андрей Кобелев подчеркнул, что паузы на матчи сборных хуже всего влияют именно на лидеров чемпионата.

Тяжело готовить команду после паузы?

АНДРЕЙ КОБЕЛЕВ: Конечно, клубным тренерам приходится трудно. Футболисты из сборных возвращаются в разном состоянии. Кто-то их них провел оба матча, а кто-то сидел на скамейке. Это уже проблема, потому что надо привести всех к общему знаменателю. Плюс не будем забывать о перелетах. Все это влияет на подготовку, причем не лучшим образом. И речь в основном идет о лидерах чемпионата, у которых чуть ли не все игроки выступают за сборные.

В связи с этим стоит ожидать сенсаций в ближайшем туре?

АНДРЕЙ КОБЕЛЕВ: Так по статистике всегда после пауз бывают неожиданные результаты. Здесь ведь еще помимо физической усталости есть и психология: кто-то со своей сборной проиграл, а другой — победил. При подготовке тренеры учитывают все эти факторы.

В последние дни Юрий Семин активно жалуется на календарь, называя его беспощадным для наших клубов. Согласны с ним?

АНДРЕЙ КОБЕЛЕВ: Каждый тренер хочет, чтобы у его команды было удобное расписание. Чтобы ты успел потренироваться, выбрать нужную тактику, состав. Но если ты участвуешь в Лиге чемпионов, то должен быть готов к любому календарю. В этом плане «Локомотиву» еще повезло. А вот «Краснодару», который с начала июля провел уже 12 матчей, не позавидуешь.

«Локомотиву» и «Зениту» на следующей неделе стартовать в Лиге чемпионов. Может, им стоит поберечь некоторых игроков в этом туре?

АНДРЕЙ КОБЕЛЕВ: Думаю, такого не будет. Конечно, можно дать отдохнуть тем, кто много играл в последнее время. Но у «Локомотива» с «Зенитом» такие составы, что они могут спокойно заменить 1—2 футболистов. Уверен, ни Семин, ни Семак не будут жертвовать чемпионатом.

Отметим, что 9-й тур завершится только в понедельник, и сразу двумя матчами. «Динамо» примет «Уфу», а «Ростов» сыграет с «Ахматом». Ни одна из этих команд в еврокубках не участвует, и зачем было назначать такие матчи на будние дни в ущерб интересов болельщиков, остается загадкой. Но порочная практика футбола по понедельникам в Премьер-лиге применяется не первый год, и отказываться от нее, очевидно, никто не собирается. ●

Положение команд

	И	В	Н	П	М	О
1. «Краснодар»	8	5	2	1	15–7	17
2. «Зенит»	8	5	2	1	10–3	17
3. «Ростов»	8	5	2	1	14–11	17
4. ЦСКА	8	5	1	2	10–6	16
5. «Локомотив»	8	4	2	2	13–8	14
6. «Спартак»	8	4	2	2	10–8	14
7. «Арсенал»	8	4	1	3	11–10	13
8. «Урал»	8	3	1	4	14–18	10
9. «Рубин»	8	3	1	4	5–8	10
10. «Уфа»	8	3	1	4	10–10	10
11. «Динамо»	8	2	3	3	6–6	9
12. «Ахмат»	8	2	2	4	5–12	8
13. «Кр. Советов»	8	2	1	5	10–11	7
14. «Сочи»	8	1	3	4	5–10	6
15. «Оренбург»	8	1	2	5	9–14	5
16. «Тамбов»	8	1	2	5	7–12	5

ЕВРО-2020 Новому стадиону присвоено имя самого известного в мире венгра

Пушкаш возвратился в Будапешт

Николай Долгополов,
Будапешт

Вчера вечером зашел в маленький ресторанчик в центре города. И меня с почетом проводили в угол зала, посадив на почетнейшее место.

На стене—портрет лучшего в истории Венгрии футболиста и большой старинный вымпел, подписанный якобы лично лучшим бомбардиром страны и мира. Услужливый официант тут же пояснил: именно сюда после матчей любил заглядывать Ференц Пушкаш, чтобы под горячий и острый гуляш опрокинуть рюмку «Палинки» —двоюродной и более мягкой сестренки нашей водки. Заодно этот напиток был рекомендован и мне.

И нет ничего смешного в том, что такой уголок Ференца Пушкаша имеется почти в любом ресторане и в Буде, и в Пеште. Пушкаш никогда не был врагом бутылки, но обойди он великое множество питейных заведений, ему бы было не до футбола.

А именно этот вид спорта и выбрал маленький Ференц Пурцельд.

Что поделаешь, если отец был немцем. Но во второй половине 1930-х многие венгры поняли, куда идет фашистская Германия, и, увы, правители Венгрии тоже. И потому семья отказалась от отцовской фамилии, взяв мамину—Пушкаш. Между собой тоже было решено говорить только по-венгерски.

Пушкаш рос хитрованом. Его, десятилетнего, не брали в юношескую команду—годами не вышел, и он достал фальшивую метрику, где приписал себе два лишних годка. Потом попал в сильную команду, выдав себя за сына футболиста, в свое время за нее выступавшего, и даже провел несколько игр под чужим именем.

Российскому читателю будет небезынтересно узнать, что в годы Второй мировой войны союзница Германии — Венгрия проводила свои чемпионаты, и Ференц Пушкаш впервые блеснул в суровом для нас, не знаю уж, как для венгров, 1943 году.

А потом началась блестящая карьера: многократный чемпион страны и лучший бомбардир сборной, победа на Олимпийских играх 1952 года, пусть и не ставший в 1954 году победителем мирового первенства, где его команда заняла второе место.

Пушкаш совсем не был простым пареньком с рабочей окраины. Начались события 1956 года. И, как рассказывал мне товарищ Пушкаша по сборной великий вратарь Дьюла Грошич, именно центрфорвард подбил некоторых ребят из сборной не возвращаться на родину. Если верить Грошичу, перебравшийся в Испанию Пушкаш набрал четверть центнера лишнего веса. Смертельно для футболиста невысокого роста, склонного к полноте, да еще перешагнувшего 30-летний рубеж. Но каким-то чудом его взяли в мадридский «Реал».

АКЦЕНТ

На новенькой арене в сердце венгерской столицы проведут три матча группового этапа Евро-2020, а также поединок 1/8 финала

Он скинул 25 килограммов и выиграл три Кубка европейских чемпионов и множество других титулов. Был пожалован испанским гражданством и вскоре уже играл за сборную страны, где главенствовал диктатор Франко.

Наши Пушкаша не признавали. Даже когда мяч попадал к центрфорварду «Реала» или команды Испании, его фамилия не произносилась телекомментаторами. Изгибы времени и истории осуждать или одобрять сложно. Их нужно просто знать и помнить.

Когда в Венгрии сменилась формация, Ференц Пушкаш вернулся домой. Толстенький, приземистый, он уже давно превратился в легендарного венгерского героя. И при возвращении новая власть не придумала ничего лучше, чем присвоить ему, игравшему в годы социализма за армейский клуб «Гонвед», звание то ли подполковника, то ли, Грошич точно не помнил, даже полковника.

Зачем это было Пушкашу, когда его провозгласили лучшим игроком Венгрии всех времен, а международные спортивные организации и популярные спортивные издания дружно и наперебой включали венгра в первую десятку футболистов XX века.

В 2000-м на чествование легенд уходящего века мы приехали в Будапешт вместе с двумя нашими великими — гимнасткой Ларисой Латыниной и борцом Александром Карелиным. Но в Венгрии их затмевал футбольный бомбардир Пушкаш. Мой друг, а главное, друг Ференца, журналист Йено Бошкович устроил мне персональное интервью с идолом. Я заранее подготовил, а Бошкович перевел на венгерский довольно простые вопросы. Пушкаш, привольно развалившись в кресле, был готов отвечать. Но ничего не получилось. Отдельные фразы, ни единой фамилии... Конечно, беседа прошла в газете, но явно не удалась. Еще через пару лет я сделал новую попытку. Она получилась, если можно так сказать, похуже первой.

И только тогда мне, расстроенному, себя винящему, добрые венгры поведали: Пушкаш давно и тяжело болен. Болезнь Альцгеймера не щадит и великих. Он тяжело доживал свой век, уйдя с миром в 2006-м.

Но какая память о нем осталась. Как боготворят его соотечественники. Каждый раз, попадая в Венгрию, обязательно посещаю по воле организаторов Футбольную академию Пушкаша. Она привольно раскинулась недалеко от столицы. Здесь с десяток травяных полей, напоминающих мне корты Уимблдона. Тут учатся футболу отобранные в интернат молодые дарования. Здесь музей Пушкаша и россыпь сувениров с его именем—от футболок до золотых запонок.

Но даже денежные инвестиции и народная любовь не смогли превратить команду Академии Пушкаша в сильный профессиональный клуб. Учиться в Академии его имени совсем не значит набраться его мастерства. С этим смирились. Команда скитается по лигам, иногда выдвигая звездочек (не звезд), которых приглашают в более сильные профессиональные команды. Это я еще раз к тому, что деньги в спорте, даже в падком на них футболе, решают не все и не всегда.

Зато теперь имя Ференца Пушкаша будет по-настоящему увековечено в названии новенького футбольного стадиона. Когда меня затащили на эту стройку, то поразился: ба, да это же старый знакомец—«Непстадион», который еще в 2002 году при жизни героя получил приставку «имени Ференца Пушкаша».

Но построенный еще в 2002 году стадион, много повидавший и немало переживший, не выдержал никаких попыток обновления и реконструкции. Он морально устарел. Или, возможно, политически? Некоторые венгерские знакомые объясняют: построенный при прежней власти, он не мог вызвать никакого восхищения и притяжения у молодого поколения.

И несколько лет назад здесь закипела капиталистическая стройка. Видел, что работают тут ударными темпами. Быть бы в иные времена сегодняшним строителям ударниками социалистическо-коммунистического труда.

Арена Ференца Пушкаша должна открыться в ноябре 2019 года.

На ней обязательно проведут три игры группового этапа Евро-2020 и матч 1/8 финала. Все верят, что как раз здесь и сыграет сборная Венгрии. Вот уж не знаю...

Зато точно утверждаю: стадион очень похож на нашу ВТБ Арену - «Динамо». В Венгрии тоже сохранили старинную западную трибуну. Но это, пожалуй, и все. Цветные кресла, удобные раздевалки, классные пресс-залы для журналистов.

Имеется все, что только пожелает душа. Нет пока лишь одного: великого Ференца Пушкаша. ●

UEFA

Новенькая арена в Будапеште откроется в ноябре этого года.

MLS

Для венгров до сих пор футболистом номер один является Ференц Пушкаш.

БАСКЕТБОЛ Сербия отправила США к худшему в истории месту на ЧМ

«Дыр-тим» похоронили

Илья Трисвятский

Абсолютным, хрестоматийном провалом завершается выступление на чемпионате мира в Китае экс-записного фаворита сборной США, полностью составленной из игроков лучшей клубной лиги мира—НБА. После сенсационного поражения в четвертьфинале от Франции «звездно-полосатые» вчера проиграли еще и Сербии в первом раунде утешительного плей-офф за 5—8-е места—89:94.

Соперники вышли на эту встречу с совершенно разным настроем. Для Сербии все 20 лет после бомбардировок страны силами НАТО любое, пусть даже чисто спортивное противостояние с США превращалось в дело принципа. Особенно в баскетболе, который, как ни крути, вид спорта номер два в стране. Американцы же с принятой у них системой соревнований в командных дисциплинах вообще не понимают, что такое матчи за третье, пятое и так далее места: есть только классический плей-офф по незатейливой схеме «проиграл—сразу вылетел».

В начале встречи могло показаться, что баскетболисты заокеанской сборной вышли на площадку то ли после чудовищного нарушения режима, то ли еще не проснувшись. Первую четверть сербы выиграли с разницей в 25 (!) очков—32:7. Правда, затем шокированный таким разгильдяйством наставник миллионеров из НБА Грегг Попович кое-как сумел вразумить своих подопечных и заставил их все-таки играть, а не валять дурака. Под занавес первой половины американцы сократили отставание до «минус четыре». Однако сербы благодаря феерической игре Богдана Богдановича (28 очков, в том числе семь дальних попаданий) и всех его партнеров довершили начатое.

Теперь вконец оконфузившаяся команда США встретится в матче за седьмое место с Польшей. При любом исходе худший результат за всю историю американцев на мировых турнирах (Олимпиады и чемпионаты планеты) им гарантирован. Напомним, что профессионалы из НБА стали выступать за страну с Олимпиады-1992, сборные разных созывов назывались Dream Team («команда-мечта»). Похоже, сейчас на первенстве мира на площадку выходила некая «Дыр-тим», совершавшая массу нелепых ошибок.

Сегодня в полуфиналах сразятся: Аргентина—Франция, Испания—Австралия. ●

FIBA.BASKETBALL

После матча с Сербией игроки американской сборной с большим трудом осознавали, на какое же дно они опустились.

ВОЛЕЙБОЛ Наша сборная на старте Евро-2019 выиграла в четырех сетах

С турками непросто

Илья Трисвятский

Победой над Турцией со счетом 3:1 (25:13, 23:25, 25:17, 25:15) мужская сборная России вчера стартовала на чемпионате Европы, который впервые в истории проходит сразу в четырех странах с участием рекордного количества команд. В Словении, Франции, Бельгии и Голландии выступают 24 сборные, разделенные на предварительном этапе на четыре группы.

Действующие чемпионы континента россияне попали в группу «С» и пока проводят матчи на 12-тысячной арене «Стожице» в столице Словении Любляне. Кроме турок и хозяев в этой шестерке также играют Белоруссия, Финляндия и абсолютный дебютант соревнований такого уровня Северная Македония, оказавшаяся в элите исключительно благодаря нынешней склонности Европейской конфедерации волейбола (EB) к гигантомании.

Россияне выигрывали чемпионат континента дважды — в 2013 и 2017 годах

Для нашей команды самым сложным представляется заключительный матч в группе против Словении (18 сентября), а двумя днями ранее состоится игра с интересным подтекстом. Наставник россиян Туомас Саммелвуо выведет своих нынешних подопечных на встречу со сборной Финляндии, которую он тренировал с 2013 года вплоть до весеннего назначения рулевым нашей национальной дружины.

Вот состав остальных групп: «А» (Монпелье, Франция)—Франция, Италия, Болгария, Греция, Румыния, Португалия; «В» (Брюссель, Бельгия)—Бельгия, Сербия, Германия, Испания, Словакия, Австрия; «D» (Амстердам и Роттердам, Голландия)—Голландия, Польша, Чехия, Эстония, Черногория, Украина.

По четыре лучших участника от каждой шестерки выйдут в 1/8 финала. Россияне, если финишируют в группе первыми или вторыми, могут остаться в Любляне до полуфинала включительно. Сражение за «золото» состоится 29 сентября в Париже.

Состав России: связующие—Александр Бутько, Игорь Кобзарь; диагональные—Максим Михайлов, Виктор Полетаев; блокирующие—Артем Вольвич, Ильяс Куркаев, Дмитрий Мусэрский, Иван Яковлев; доигровщики—Дмитрий Волков, Антон Карпухов, Егор Клюка, Антон Семышев; либеро—Валентин Голубев, Евгений Андреев. ●

ГДЕ БУДЕМ СМОТРЕТЬ

13 сентября, пятница, **«МАТЧ! Игра»**
21.20. Россия—Белоруссия. Прямая трансляция.